



แผนพัฒนาท้องถิ่น (พ.ศ. ๒๕๖๖ – ๒๕๗๐)



องค์การบริหารส่วนตำบลหนองบัว
อำเภอรัชฎา จังหวัดตรัง



ประกาศองค์การบริหารส่วนตำบลหนองบัว
เรื่อง ประกาศใช้แผนพัฒนาท้องถิ่น (พ.ศ. ๒๕๖๖ - ๒๕๗๐)

ตามที่องค์การบริหารส่วนตำบลหนองบัว ได้ดำเนินการจัดทำแผนพัฒนาท้องถิ่น พ.ศ. ๒๕๖๖ - ๒๕๗๐ เพื่อให้มีความสอดคล้องและเชื่อมโยงกับแผนพัฒนาจังหวัด แผนพัฒนากลุ่มจังหวัด รวมทั้งแผนปฏิบัติราชการประจำปีจังหวัด และแผนปฏิบัติราชการประจำปีกลุ่มจังหวัด เพื่อการบูรณาการแผนงาน โครงการ กิจกรรม และงบประมาณในพื้นที่ได้อย่างมีประสิทธิภาพ ขององค์การบริหารส่วนตำบลหนองบัว และสภาองค์การบริหารส่วนตำบลหนองบัว ได้พิจารณาอนุมัติแผนพัฒนาท้องถิ่น (พ.ศ. ๒๕๖๖ - ๒๕๗๐) ให้ความเห็นชอบในการประชุมสมัยวิสามัญ สมัยที่ ๓ ประจำปี ๒๕๖๔ เมื่อวันที่ ๒๑ กันยายน ๒๕๖๔ แล้วนั้น

เพื่อให้การปฏิบัติงานขององค์การบริหารส่วนตำบลหนองบัว เป็นไปด้วยความเรียบร้อยและถูกต้องตามระเบียบกระทรวงมหาดไทยว่าด้วยการจัดทำแผนพัฒนาขององค์กรปกครองส่วนท้องถิ่น พ.ศ. ๒๕๔๘ และแก้ไขเพิ่มเติมฉบับที่ ๓ พ.ศ. ๒๕๖๑ ข้อ ๒๔ จึงขอประกาศใช้แผนพัฒนาท้องถิ่น (พ.ศ. ๒๕๖๖ - ๒๕๖๕) ขององค์การบริหารส่วนตำบลหนองบัว ให้ทราบโดยทั่วกัน

ประกาศ ณ วันที่ ๒๕ กันยายน พ.ศ. ๒๕๖๔

(ลงชื่อ)



(นายสมชาย สกลักษ์)

นายกองค์การบริหารส่วนตำบลหนองบัว

คำนำ

เนื่องด้วยพระราชบัญญัติสภาตำบลและองค์การบริหารส่วนตำบล พ.ศ.๒๕๓๗ แก้ไขเพิ่มเติมถึงฉบับที่ ๗ พ.ศ. ๒๕๖๒ และพระราชบัญญัติกำหนดแผนและขั้นตอนการกระจายอำนาจให้แก่องค์กรปกครองส่วนท้องถิ่น พ.ศ. ๒๕๔๒ หมวด ๒ มาตรา ๑๖ (๑) ประกอบกับระเบียบกระทรวงมหาดไทย ว่าด้วยการจัดทำแผนพัฒนาขององค์กรปกครองส่วนท้องถิ่น พ.ศ. ๒๕๔๘ แก้ไขเพิ่มเติมจนถึงฉบับที่ ๓ พ.ศ. ๒๕๖๑ ได้กำหนดให้องค์กรปกครองส่วนท้องถิ่น มีอำนาจและหน้าที่ในการจัดทำแผนพัฒนาท้องถิ่นของตนเอง โดยคณะกรรมการพัฒนาท้องถิ่นจัดประชุมประชาคมท้องถิ่น ส่วนราชการ และรัฐวิสาหกิจที่เกี่ยวข้อง เพื่อแจ้งแนวทางการพัฒนาท้องถิ่น รับทราบปัญหา ความต้องการ ประเด็น การพัฒนาและประเด็นที่เกี่ยวข้อง ตลอดจนความช่วยเหลือทางวิชาการ และแนวทางปฏิบัติที่เหมาะสมกับสภาพพื้นที่เพื่อนำมากำหนดแนวทางการจัดทำแผนพัฒนาท้องถิ่น โดยให้นำข้อมูลพื้นฐานในการพัฒนาจากหน่วยงานต่าง ๆ และข้อมูลในแผนพัฒนาหมู่บ้านหรือแผนชุมชนมาพิจารณาประกอบการจัดทำแผนพัฒนาท้องถิ่น ประกอบกับหนังสือกระทรวงมหาดไทย ด่วนที่สุด ที่ มท ๐๘๑๐.๓/ว ๗๔๖๗ ลงวันที่ ๑๔ ธันวาคม ๒๕๖๓ เรื่อง แนวทางการจัดทำแผนพัฒนาขององค์กรปกครองส่วนท้องถิ่น (พ.ศ. ๒๕๖๖ – ๒๕๗๐) ได้แจ้งขั้นตอนและแนวทางในการจัดทำแผนพัฒนาท้องถิ่น พ.ศ. ๒๕๖๖ - ๒๕๗๐ ทั้งนี้เพื่อให้มีความสอดคล้องและเชื่อมโยงกับแผนพัฒนาจังหวัด แผนพัฒนากลุ่มจังหวัด รวมทั้งแผนปฏิบัติราชการประจำปีจังหวัด แผนปฏิบัติราชการประจำปีกลุ่มจังหวัด ตลอดจนสามารถบูรณาการแผนงาน/โครงการ/กิจกรรม และงบประมาณในพื้นที่ได้อย่างมีประสิทธิภาพ อันจะก่อให้เกิดประโยชน์สูงสุดให้กับประชาชน

เพื่อให้การดำเนินการให้เป็นไปตามกฎหมายดังกล่าว จึงต้องจัดทำแผนพัฒนาท้องถิ่น (พ.ศ. ๒๕๖๖ – ๒๕๗๐) ขึ้น เพื่อใช้เป็นเครื่องมือในการจัดทำงบประมาณรายจ่ายประจำปี และพร้อมที่จะนำไปสู่การปฏิบัติและสามารถใช้ในการประสานแผนการพัฒนาท้องถิ่นได้อย่างมีประสิทธิภาพและประสิทธิผล ตามนโยบายที่คณะผู้บริหารหวังที่จะทำให้เกิดการพัฒนาในท้องถิ่น

องค์การบริหารส่วนตำบลหนองบัว จึงหวังเป็นอย่างยิ่งว่าแผนพัฒนาท้องถิ่น (พ.ศ. ๒๕๖๖ – ๒๕๗๐) ฉบับนี้จะเป็นแนวทางในการพัฒนาองค์การบริหารส่วนตำบลหนองบัวที่มีประสิทธิภาพและตอบสนองความต้องการของประชาชนอย่างแท้จริงต่อไป

องค์การบริหารส่วนตำบลหนองบัว

สารบัญ

เรื่อง	หน้า
ส่วนที่ ๑ สภาพทั่วไปและข้อมูลพื้นฐาน	๑
ส่วนที่ ๒ ยุทธศาสตร์องค์ปกครองส่วนท้องถิ่น	๑๐
ส่วนที่ ๓ การนำแผนพัฒนาท้องถิ่นไปสู่การปฏิบัติ	๔๒
ส่วนที่ ๔ การติดตามและประเมินผล	๑๑๕

ส่วนที่ ๑

สภาพทั่วไปและข้อมูลพื้นฐาน

ตำบลหนองบัว เป็นตำบลเก่าแก่ตั้งมาตั้งแต่เริ่มตั้งจังหวัดตรัง ราษฎรส่วนใหญ่มาจากบ้านกะปาง บ้านเขาพริก และบ้านล่องน้ำ เดิมท้องที่อำเภอรัชฎาได้เป็นส่วนหนึ่งของพื้นที่ในการปกครองอำเภอห้วยยอด จังหวัดตรัง ต่อมากระทรวงมหาดไทยได้ประกาศแบ่งเขตท้องที่อำเภอห้วยยอด จำนวน ๕ ตำบล ได้แก่ ตำบลควนเมา ตำบลคลองปาง ตำบลหนองบัว ตำบลหนองปรือ และตำบลเขาไพร ตั้งเป็นกิ่งอำเภอรัชฎา ตั้งแต่วันที่ ๑ เมษายน ๒๕๓๔ ส่งผลให้ตำบลหนองบัว มาเป็นส่วนหนึ่งของกิ่งอำเภอรัชฎา จังหวัดตรัง ตั้งแต่วันที่ ๑ เมษายน ๒๕๓๔

๑. ลักษณะด้านกายภาพ

๑.๑ ที่ตั้งของหมู่บ้านหรือชุมชนตำบลหนองบัว

องค์การบริหารส่วนตำบลหนองบัว ได้รับการประกาศจัดตั้งเป็นองค์การบริหารส่วนตำบลหนองบัว ตามประกาศกระทรวงมหาดไทย เรื่อง จัดตั้งองค์การบริหารส่วนตำบล เมื่อวันที่ ๑๖ ธันวาคม ๒๕๓๔ มีสำนักงานตั้งอยู่เลขที่ ๑๐๐ หมู่ที่ ๘ ถนนบ่อล้อ – ลำทับ ตำบลหนองบัว อำเภอรัชฎา จังหวัดตรัง ตั้งอยู่ทางทิศตะวันออกเฉียงของอำเภอรัชฎา อยู่ห่างจากที่ว่าการ อำเภอรัชฎา ๑๑ กิโลเมตร ใช้เวลาเดินทางประมาณ ๑๕ นาที และอยู่ห่างจากจังหวัดตรัง ประมาณ ๕๗ กิโลเมตร ใช้เวลาเดินทางประมาณ ๑ ชั่วโมง

๑.๒ เนื้อที่และอาณาเขต

องค์การบริหารส่วนตำบลหนองบัว มีเนื้อที่ทั้งหมด ๖๓.๖๙ ตารางกิโลเมตร (๓๙,๘๐๖.๒๕ ไร่)

ทิศเหนือ	ติดต่อกับ	เทศบาลตำบลกะปาง อำเภอทุ่งสง จังหวัดนครศรีธรรมราช
ทิศตะวันออก	ติดต่อกับ	องค์การบริหารส่วนตำบลน้ำตก อำเภอทุ่งสง จังหวัดนครศรีธรรมราช
ทิศใต้	ติดต่อกับ	องค์การบริหารส่วนตำบลเขาไพร อำเภอรัชฎา จังหวัดตรัง
ทิศตะวันตก	ติดต่อกับ	เทศบาลตำบลคลองปาง อำเภอรัชฎา จังหวัดตรัง
		องค์การบริหารส่วนตำบลคลองปาง อำเภอรัชฎา จังหวัดตรัง

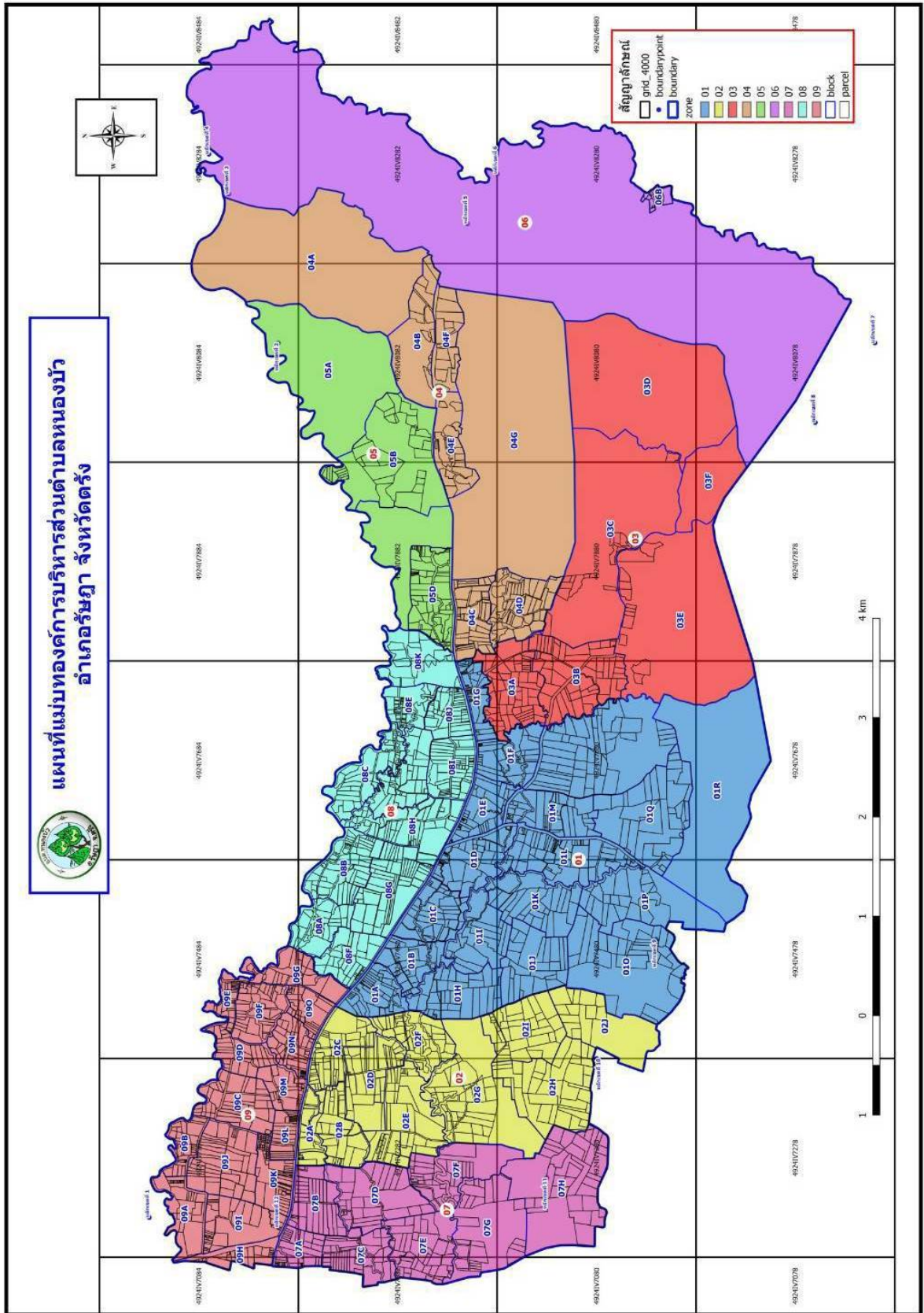

แผนที่แสดงที่ตั้งและอาณาเขตตำบลหนองบัว อำเภอรัญญา จังหวัดตรัง

๒. ด้านการเมือง/การปกครอง

๒.๑ เขตการปกครอง

องค์การบริหารส่วนตำบลหนองบัว แบ่งเขตการปกครองออกเป็น ๙ หมู่บ้าน ดังนี้

หมู่ที่	ชื่อบ้าน	ชื่อผู้นำ	ตำแหน่ง
๑	บ้านศาลาหนองบัว	นายเจริญ จันทรมาศ	ผู้ใหญ่บ้านหมู่ที่ ๑
๒	บ้านต้นไทร	นายประสิทธิ์ ช่องปลอด	ผู้ใหญ่บ้านหมู่ที่ ๒
๓	บ้านล่องน้ำ	นายศุภวัฒน์ มีเถื่อน	ผู้ใหญ่บ้านหมู่ที่ ๓
๔	บ้านหน้าเขา	นายธรรมรัตน์ ชื่นเดช	ผู้ใหญ่บ้านหมู่ที่ ๔
๕	บ้านหนองศรีจันทร์	นายสุรพล โพธิ์ศรี	ผู้ใหญ่บ้านหมู่ที่ ๕
๖	บ้านถ้ำพระพุทธร	นายประคอง ทองน้ำแก้ว	ผู้ใหญ่บ้านหมู่ที่ ๖
๗	บ้านคลองโก่งใต้	นายสัมฤทธิ์ ไข่มจำ	ผู้ใหญ่บ้านหมู่ที่ ๗
๘	บ้านหนองบัว	นายปรีชา สุวรรณเลิศ	ผู้ใหญ่บ้านหมู่ที่ ๘
๙	บ้านกะปาง	นายกิตติพงษ์ มีชนะ	กำนันตำบลหนองบัว

๒.๒ การเลือกตั้ง

องค์การบริหารส่วนตำบลหนองบัว มีสมาชิกสภาองค์การบริหารส่วนตำบล ๑๘ คน นายกองค์การบริหารส่วนตำบล ๑ คน ซึ่งมาจากการเลือกตั้งของประชาชน และรองนายกองค์การบริหารส่วนตำบล ๒ คน และเลขานุการนายกองค์การบริหารส่วนตำบล ๑ คน ไม่มีความขัดแย้งในการติดต่อประสานงานระหว่างท้องถิ่นกับท้องที่ ซึ่งประชาชนตำบลหนองบัวให้ความร่วมมือเป็นอย่างดีและให้ความสำคัญกับประชาคมหมู่บ้าน ประชาคมตำบลและการมีส่วนร่วมของประชาชน

๓. ประชากร

- ๑) มี ๙ หมู่บ้าน จำนวนหลังคาเรือน ๑,๘๕๔ หลังคาเรือน
- ๒) จำนวนประชากรทั้งหมด ๕,๓๓๗ คน รายละเอียดดังนี้

หมู่ที่	ชื่อบ้าน	จำนวนประชากร			จำนวนครัวเรือน	ชื่อผู้นำ
		ชาย	หญิง	รวม		
๑	บ้านศาลาหนองบัว	๕๐๙	๕๒๙	๑,๐๓๘	๓๕๐	นายเจริญ จันทรมาศ
๒	บ้านต้นไทร	๒๒๙	๒๕๐	๔๗๙	๑๘๐	นายประสิทธิ์ ช่องปลอด
๓	บ้านล่องน้ำ	๒๖๙	๒๓๙	๕๐๘	๑๗๕	นายศุภวัฒน์ มีเถื่อน
๔	บ้านหน้าเขา	๒๙๐	๒๘๒	๕๗๒	๑๙๕	นายธรรมรัตน์ ชื่นเดช
๕	บ้านหนองศรีจันทร์	๒๕๐	๒๓๖	๔๘๖	๑๖๘	นายสุรพล โพธิ์ศรี
๖	บ้านถ้ำพระพุทธร	๑๕๕	๑๗๖	๓๓๑	๑๑๓	นายประคอง ทองน้ำแก้ว
๗	บ้านคลองโก่งใต้	๑๘๑	๒๐๙	๓๙๐	๑๕๔	นายสัมฤทธิ์ ไข่มจำ
๘	บ้านหนองบัว	๒๘๘	๓๐๕	๕๙๓	๒๑๓	นายปรีชา สุวรรณเลิศ
๙	บ้านกะปาง	๔๘๐	๔๖๐	๙๔๐	๓๐๖	นายกิตติพงษ์ มีชนะ
รวม		๒,๖๕๑	๒,๖๘๖	๕,๓๓๗	๑,๘๕๔	

๓) มีความหนาแน่นเฉลี่ย ๘๓.๘๐ คน / ตารางกิโลเมตร

๔) มีความหนาแน่นเฉลี่ย ๒.๘๘ คน / ครัว

(ข้อมูล ณ เดือนมกราคม พ.ศ. ๒๕๖๔ ทะเบียนอำเภอรัชฎา)

๕) เปรียบเทียบจำนวนผู้สูงอายุ ผู้พิการ ผู้ป่วยเอดส์ทั้งหมด กับผู้ที่ได้รับสวัสดิการเบี้ยยังชีพแล้ว

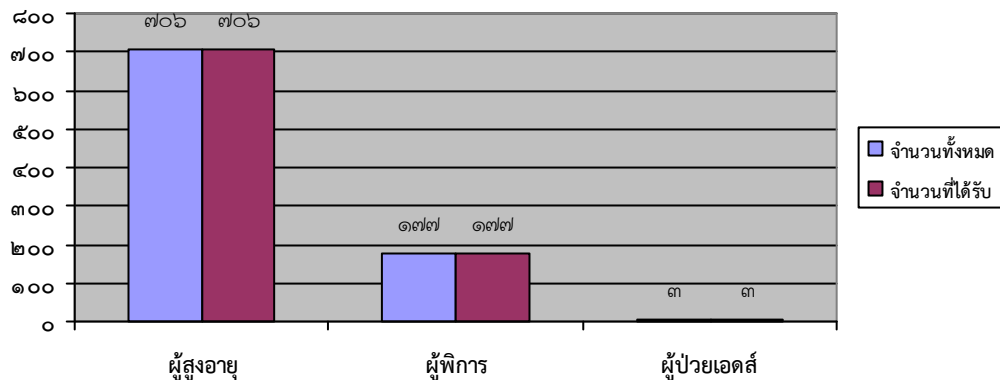

ที่มา: ข้อมูล ณ ๑ กันยายน ๒๕๖๔ องค์การบริหารส่วนตำบลหนองบัว

หมายเหตุ	:	๑) ผู้สูงอายุได้รับเบี้ยยังชีพ	คิดเป็นร้อยละ	๑๐๐
		๒) ผู้พิการได้รับเบี้ยยังชีพ	คิดเป็นร้อยละ	๑๐๐
		๓) ผู้ป่วยเอดส์ได้รับเบี้ยยังชีพ	คิดเป็นร้อยละ	๑๐๐

๔. สภาพทางสังคม

๔.๑ การศึกษา

โรงเรียนประถมศึกษา จำนวน ๔ แห่ง ได้แก่

- ๑) โรงเรียนบ้านหนองบัว ตั้งอยู่หมู่ที่ ๘
- ๒) โรงเรียนบ้านหนองศรีจันทร์ ตั้งอยู่หมู่ที่ ๕
- ๓) โรงเรียนบ้านต้นไทร ตั้งอยู่หมู่ที่ ๒
- ๔) โรงเรียนวัดถ้ำพระพุทธ ตั้งอยู่หมู่ที่ ๖

โรงเรียนก่อนประถมศึกษา จำนวน ๕ แห่ง ได้แก่

- ๑) ศูนย์พัฒนาเด็กเล็กก่อนวัยเรียน ตั้งอยู่หมู่ที่ ๘
- ๒) โรงเรียนบ้านต้นไทร ตั้งอยู่หมู่ที่ ๒
- ๓) โรงเรียนบ้านหนองศรีจันทร์ ตั้งอยู่หมู่ที่ ๕
- ๔) โรงเรียนบ้านหนองบัว ตั้งอยู่หมู่ที่ ๘
- ๕) โรงเรียนวัดถ้ำพระพุทธ ตั้งอยู่หมู่ที่ ๖

๔.๒ การสาธารณสุข

มีโรงพยาบาลส่งเสริมสุขภาพประจำตำบลหนองบัว อำเภอรัชฎา จังหวัดตรัง ตั้งอยู่ในพื้นที่ หมู่ที่ ๘ มีขอบเขตความรับผิดชอบ ๙ หมู่บ้าน ซึ่งมีนางมารีสา มากเพ็ง เป็นผู้อำนวยการโรงพยาบาลส่งเสริมสุขภาพประจำตำบล เป็นเครือข่ายบริการสาธารณสุขของโรงพยาบาลรัชฎา โดยมีนายแพทย์ชัยณรงค์ มากเพ็ง เป็นผู้อำนวยการโรงพยาบาล มีอัตรากำลังเจ้าหน้าที่ทั้งสิ้น จำนวน ๑๑ คน

๔.๓ ความปลอดภัยในชีวิตและทรัพย์สิน

ตำรวจชุมชน จำนวน ๑ แห่ง
อาสาสมัครป้องกันภัยฝ่ายพลเรือน จำนวน ๑๕ คน
จิตอาสาภัยพิบัติ จำนวน ๕๐ คน
ทีมกู้ชีพบริการทางการแพทย์ฉุกเฉิน จำนวน ๖ คน

๕. การบริการพื้นฐาน

๕.๑ การคมนาคมขนส่ง

จำนวนถนน ๕๗ สาย ระยะทางรวม ๓๔.๙๙ กิโลเมตร เป็นถนนหินคลุก จำนวน ๑๘.๖๔ กิโลเมตร ถนนคอนกรีต จำนวน ๓๘.๖๘ กิโลเมตรและถนนลาดยาง จำนวน ๓๘.๖๘ เมตร

ทางหลวงแผ่นดิน สาย ๔๑๕๑ (ถนนสายป่อลื้อ – ลำทับ) เป็นถนนสายหลัก นอกจากที่กล่าวมาแล้ว ยังมีสายย่อย ๆ ในพื้นที่อีกหลายสาย

๕.๒ การไฟฟ้า

จำนวน ๙ หมู่บ้าน ประชากรที่มีไฟฟ้าใช้ ประมาณ ๙๘% ของจำนวนครัวเรือนทั้งหมด

๖. ระบบเศรษฐกิจ

๖.๑ อาชีพ

ประชากรในตำบลหนองบัวส่วนใหญ่ประกอบอาชีพด้านการเกษตร เช่น สวนยางพาราเป็นส่วนใหญ่ นอกจากนั้นแล้วจะประกอบอาชีพรับจ้าง รับราชการ ธุรกิจ ร้านค้าขนาดเล็ก โดยรวมแล้วราษฎรจะประกอบอาชีพหลายอย่างควบคู่กันไป

๖.๒ รายได้ รายได้เฉลี่ยต่อคนต่อปีเรียงแยกตามหมู่บ้าน

ลำดับที่	บ้าน	หมู่ที่	รายได้เฉลี่ยต่อคนต่อปี (บาท)	หมายเหตุ
๑	บ้านศาลาหนองบัว	๑	๕๔,๐๓๔.๕๖	
๒	บ้านต้นไทร	๒	๕๖,๔๙๖.๘๘	
๓	บ้านล่องน้ำ	๓	๕๑,๑๐๑.๑๕	
๔	บ้านหน้าเขา	๔	๕๑,๕๘๔.๓๑	
๕	บ้านหนองศรีจันทร์	๕	๕๑,๐๗๕.๙๐	
๖	บ้านถ้ำพระพุทธ	๖	๕๔,๑๗๕.๖๒	
๗	บ้านคลองโกง	๗	๖๒,๘๔๙.๘๑	
๘	บ้านหนองบัว	๘	๕๕,๗๔๘.๙๔	
๙	บ้านกะปาง	๙	๕๗,๘๗๖.๙๓	
รายได้เฉลี่ยต่อคนต่อปี			๕๔,๘๗๒.๔๒	

* ที่มา-ข้อมูล ณ พฤษภาคม ๒๕๖๒ จากพัฒนาชุมชนอำเภอรัชฎา จังหวัดตรัง

๖.๓ หน่วยธุรกิจในเขตองค์การบริหารส่วนตำบล

ปั้มน้ำมัน ๒ แห่ง โรงงานอุตสาหกรรม ๒ แห่ง ตลาดนัด ๑ แห่ง รีสอร์ท ๑ แห่ง

๖.๔ การท่องเที่ยว

องค์การบริหารส่วนตำบลหนองบัวมีสถานที่ท่องเที่ยวที่สำคัญ ดังนี้

◈ วัดถ้ำพระพุทธ

ตั้งอยู่หมู่ที่ ๖ ตำบลหนองบัวเป็นแหล่งท่องเที่ยวเชิงวัฒนธรรม ซึ่งเป็นวัดเก่าแก่สมัยศรีวิชัย มีพระพุทธรูปปางไสยาสน์และวัตถุโบราณมากมาย สภาพแวดล้อมโดยทั่วไปเป็นถ้ำภายในถ้ำมีหินงอกหินย้อยสวยงามซึ่งอยู่ท่ามกลางธรรมชาติอันร่มรื่น กรมศิลปากรได้ขึ้นทะเบียนเป็นโบราณสถาน

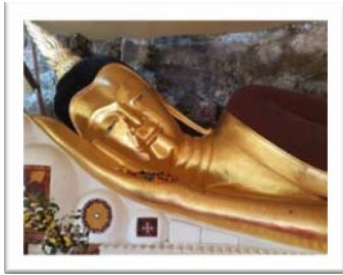

◈ ถ้ำพระยาพิชัย

ตั้งอยู่หมู่ที่ ๔ ตำบลหนองบัว เป็นแหล่งท่องเที่ยวเชิงนิเวศน์ สภาพแวดล้อมโดยทั่วไปเป็นถ้ำที่มีน้ำไหลผ่านตลอด อยู่ท่ามกลางธรรมชาติที่สวยงาม

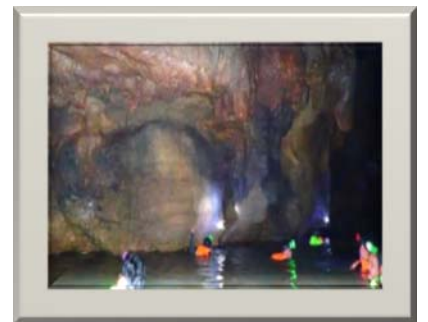

กิจกรรมล่องเรือชมธรรมชาติ จาก ถ้ำวังพระยาพิชัยสงคราม ถึงถ้ำน้ำลอดภูผา

◈ ถ้ำนาคราช

ตั้งอยู่หมู่ที่ ๔ ตำบลหนองบัว ซึ่งเป็นถ้ำที่มีความกว้างประมาณ ๒๐ เมตร สูง ประมาณ ๔๐ เมตร ยาว ๓,๐๐๐ เมตร เป็นถ้ำที่มีน้ำไหลตลอดเวลา น้ำใสเย็น มีโขดหินในถ้ำที่น้ำไหลลงสู่ระดับต่ำเหมือนน้ำตก สามารถเล่นน้ำตกได้ มีหินงอกหินย้อยที่สวยงาม มีเนินหินเป็นบริเวณกว้าง เป็นถ้ำที่มีดสนิทตลอดระยะความยาว ๓,๐๐๐ เมตร ต้องใช้ไฟส่องสว่างในการล่องแก่ง เปรียบเสมือนท่องเที่ยวโลกบาดาล ไม่มีอะไรบกวน ได้ยินเฉพาะเสียงค้ำคาวและเสียงน้ำตก เท่านั้น ใช้เวลาในการล่องแก่ง ๒ ชั่วโมง

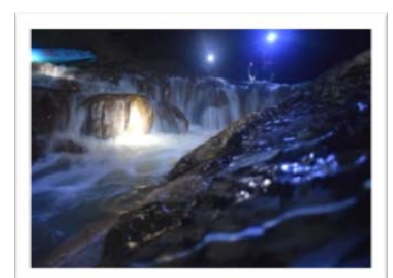
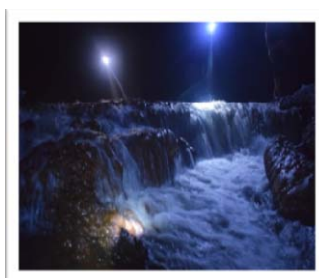

❖ ถ้ำวังหมู

ตั้งอยู่หมู่ที่ ๕ ตำบลหนองบัว เป็นแหล่งท่องเที่ยวเชิงนิเวศน์ สภาพแวดล้อมภายในถ้ำมีหินงอก หินย้อยสวยงาม



❖ ท่งหญ้าซาฟารี

ตั้งอยู่หมู่ที่ ๑ ตำบลหนองบัว อำเภอรัชฎา จังหวัดตรัง มีสระน้ำ เนื้อที่ ๒๐๐ ไร่ ตั้งอยู่ริมภูเขา



๗. ศาสนา ประเพณี วัฒนธรรม

๗.๑ การนับถือศาสนา

องค์การบริหารส่วนตำบลหนองบัว ประชากรส่วนใหญ่นับถือศาสนาพุทธ ประมาณร้อยละ ๙๙.๙๙ ของจำนวนประชากรทั้งหมดในเขตองค์การบริหารส่วนตำบลหนองบัว มีวัดตั้งอยู่ในพื้นที่ จำนวน ๕ แห่ง ได้แก่

- | | |
|-------------------|-------------------|
| ๑) วัดถ้ำพระพุทธร | ตั้งอยู่หมู่ที่ ๖ |
| ๒) วัดกะปางเหนือ | ตั้งอยู่หมู่ที่ ๙ |
| ๓) วัดควนซาง | ตั้งอยู่หมู่ที่ ๙ |
| ๔) วัดล่องน้ำ | ตั้งอยู่หมู่ที่ ๓ |
| ๕) วัดถ้ำวังหมู | ตั้งอยู่หมู่ที่ ๕ |

โบสถ์ จำนวน ๒ แห่ง ได้แก่

- | | |
|-------------------------------------|-------------------|
| ๑) โบสถ์คริสต์จักรบ้านต้นไทร | ตั้งอยู่หมู่ที่ ๒ |
| ๒) โบสถ์คริสต์จักรบ้านร่มเกล้ารัชฎา | ตั้งอยู่หมู่ที่ ๙ |

๗.๒ ประเพณีและงานประจำปี

องค์การบริหารส่วนตำบลหนองบัวมีประเพณีที่สืบทอดกันมา คือ ประเพณีวันสารทเดือนสิบ ประเพณีชักพระ การรตน้ำดำหัวผู้ใหญ่ งานฉลองกองทราย ประเพณีลอยกระทง และประเพณีสำคัญทางศาสนาต่างๆ รวมทั้งมีการสืบสานศิลปะการเล่นหนังตะลุงอีกด้วย

๘. ทรัพยากรธรรมชาติ

๘.๑ น้ำ

แหล่งน้ำธรรมชาติ มีอยู่ด้วยกัน ๓ คลอง คือ คลองปาง จะไหลผ่านหมู่ที่ ๔ หมู่ที่ ๕ หมู่ที่ ๖ หมู่ที่ ๘ และหมู่ที่ ๙ ซึ่งมีระยะทางประมาณ ๔๐ กิโลเมตร ต่อมาคลองล่องน้ำ ตั้งอยู่หมู่ที่ ๓ มีระยะทางประมาณ ๗ กิโลเมตร และคลองสุดท้ายคือ คลองโกง ตั้งอยู่หมู่ที่ ๒ ระยะทางประมาณ ๕ กิโลเมตร

๘.๒ ทรัพยากรธรรมชาติในพื้นที่

ด้านทรัพยากรป่าไม้ ตำบลหนองบัว มีทรัพยากรธรรมชาติป่าไม้ อยู่ในบริเวณพื้นที่ หมู่ที่ ๓ ,๔,๕ และ ๖ ซึ่งเป็นพื้นที่อยู่ในเขตอุทยานแห่งชาติเขาปู่

- เขาย่า และเขตป่าสงวน ฯ ป่าชุมชน ฯ ซึ่งเป็นป่าที่สมบูรณ์อยู่ประมาณ ๒,๐๐๐ ไร่
- แหล่งน้ำ ในตำบลหนองบัว มีคลองปาง คลองล่องน้ำ เป็นสายน้ำหลักที่ใช้ในเขตตำบลหนองบัว
- สวนสาธารณะหรือแหล่งท่องเที่ยวพักผ่อนหย่อนใจจำนวน ๑ แห่ง คือ สวนเฉลิมพระเกียรติสรระน้ำห้วยไทร ตั้งอยู่หมู่ที่ ๔ , โบราณสถานและวัตถุ จำนวน ๒ แห่ง คือ ถ้ำวังพระยาพิชัยสงคราม ตั้งอยู่หมู่ที่ ๔ และวัดถ้ำพระพุทธร ตั้งอยู่หมู่ที่ ๖

๙. เศรษฐกิจพอเพียงท้องถิ่น (ด้านเกษตรและแหล่งน้ำ)

๙.๑ ข้อมูลพื้นฐานของหมู่บ้าน

หมู่ที่	ชื่อบ้าน	จำนวนประชากร			จำนวน ครัวเรือน	พื้นที่ (ไร่)
		ชาย	หญิง	รวม		
๑	บ้านศาลาหนองบัว	๕๐๙	๕๒๙	๑,๐๓๘	๓๕๐	๕,๖๒๕
๒	บ้านต้นไทร	๒๒๙	๒๕๐	๔๗๙	๑๘๐	๒,๘๐๐
๓	บ้านล่องน้ำ	๒๖๙	๒๓๙	๕๐๘	๑๗๕	๑๑,๒๕๐
๔	บ้านหน้าเขา	๒๙๐	๒๘๒	๕๗๒	๑๙๕	๒,๕๐๐
๕	บ้านหนองศรีจันทร์	๒๕๐	๒๓๖	๔๘๖	๑๖๘	๒,๖๐๐
๖	บ้านถ้ำพระพุทธ	๑๕๕	๑๗๖	๓๓๑	๑๑๓	๔,๘๑๐
๗	บ้านคลองโกงใต้	๑๘๑	๒๐๙	๓๙๐	๑๕๔	๔,๒๓๘
๘	บ้านหนองบัว	๒๘๘	๓๐๕	๕๙๓	๒๑๓	๒,๙๒๔
๙	บ้านควนช้าง	๔๘๐	๔๖๐	๙๔๐	๓๐๖	๒,๗๐๐

๙.๒ ข้อมูลแหล่งน้ำทางการเกษตร

แหล่งน้ำธรรมชาติ

ลำดับที่	ชื่อแหล่งน้ำ	ที่ตั้ง(หมู่ที่)	ระยะทาง,เนื้อที่
๑.	คลองปาง	๔,๕,๖,๘,๙	๔๐ กม.
๒.	คลองล่องน้ำ	๓	๗ กม.
๓.	คลองโกง	๒	๕ กม.

แหล่งน้ำที่สร้างขึ้น

ลำดับที่	ชื่อแหล่งน้ำ	ที่ตั้ง(หมู่ที่)	ลักษณะการใช้งาน
๑.	ฝาย (๗ แห่ง)	๒,๓,๔	ใช้การเกษตร
๒.	บ่อน้ำตื้น (๒๕ แห่ง)	๑-๙	ใช้อุปโภคบริโภค
๓.	บ่อบาดาล (๔ แห่ง)	๑,๒,๔,๖	ใช้อุปโภคบริโภค
๔.	ถังเก็บน้ำ (๓ แห่ง)	๑,๒,๔	ใช้อุปโภคบริโภค
๕.	ประปาหมู่บ้าน (๑๗ แห่ง)	๑-๙	ใช้อุปโภคบริโภค
๖.	สถานีสูบน้ำด้วยพลังงานไฟฟ้า (๑ แห่ง)	๘	ใช้การเกษตร
๗.	ชลประทานขนาดเล็ก (๒ แห่ง)	๒,๗,๘,๙	ใช้การเกษตร

ส่วนที่ ๒

ยุทธศาสตร์องค์กรปกครองส่วนท้องถิ่น

๑. ความสัมพันธ์ระหว่างแผนพัฒนาระดับมหภาค

๑.๑ แผนยุทธศาสตร์ชาติ ๒๐ ปี (พ.ศ. ๒๕๖๑ – ๒๕๘๐)

การกำหนดให้มี “ ยุทธศาสตร์ชาติ ” เพื่อเป็นยุทธศาสตร์ในการพัฒนาประเทศในระยะยาว พร้อมกับการปฏิรูปและการพัฒนาระบบและกลไกการบริหารราชการแผ่นดินในการขับเคลื่อนยุทธศาสตร์ให้สามารถนำไปสู่การปฏิบัติอย่างจริงจัง จะช่วยยกระดับคุณภาพของประเทศไทยในทุกภาคส่วนและนำพาประเทศไทยให้หลุดพ้นหรือบรรเทาความรุนแรงของสภาพปัญหาที่เกิดขึ้นในปัจจุบันทั้งปัญหาทางเศรษฐกิจ ปัญหาความเหลื่อมล้ำ ปัญหาการทุจริตคอร์รัปชัน และปัญหาความขัดแย้งในสังคม รวมถึงสามารถรับมือกับภัยคุกคามและบริหารจัดการกับความเสี่ยง ที่จะเกิดขึ้นในอนาคต และสามารถเปลี่ยนผ่านประเทศไทยไปพร้อมๆ กับการเปลี่ยนแปลงภูมิทัศน์ใหม่ของโลกได้ ซึ่งจะทำให้ประเทศไทยยังคงรักษาบทบาทสำคัญในเวทีโลก สามารถดำรงรักษา ความเป็นชาติที่มีความมั่นคงทางเศรษฐกิจ สังคมและวัฒนธรรม และคนไทยในประเทศมีความอยู่ดีมีสุขอย่างถาวรยั่งยืน

วิสัยทัศน์

“ประเทศไทยมีความมั่นคง มั่งคั่ง ยั่งยืน เป็นประเทศพัฒนาแล้ว ด้วยการพัฒนาตามหลักปรัชญาเศรษฐกิจพอเพียง”

คติพจน์ประจำชาติ

มั่นคง มั่งคั่ง ยั่งยืน

เป้าหมาย

ความมั่นคง

- ๑) มีความมั่นคงปลอดภัยจากภัยและการเปลี่ยนแปลงทั้งภายในประเทศและภายนอกประเทศ
- ๒) ความมั่นคงในทุกมิติ ทั้งมิติเศรษฐกิจ สังคม สิ่งแวดล้อมและการเมือง
- ๓) ความมั่นคงทางด้าน อาหาร พลังงาน และน้ำ

ความมั่งคั่ง

- ๑) ประเทศไทยมีการขยายตัวของเศรษฐกิจอย่างต่อเนื่องจนเข้าสู่กลุ่มประเทศรายได้สูง
- ๒) เศรษฐกิจมีความสามารถในการแข่งขันสูง
- ๓) ความสมบูรณ์ในทุนที่จะสามารถสร้างการพัฒนาต่อเนื่อง ได้แก่ ทุนมนุษย์ ทุนทางปัญญา ทุนทางการเงิน ทุนที่เป็นเครื่องมือเครื่องจักร ทุนทางสังคม และ ทุนทรัพยากรธรรมชาติและสิ่งแวดล้อม

ความยั่งยืน

- ๑) การพัฒนาที่สามารถสร้างความเจริญ รายได้ และคุณภาพชีวิตของประชาชนให้เพิ่มขึ้นอย่างต่อเนื่อง
- ๒) การผลิตและการบริโภคเป็นมิตรกับสิ่งแวดล้อม
- ๓) มุ่งประโยชน์ส่วนรวมอย่างยั่งยืนให้ความสำคัญกับการมีส่วนร่วมของประชาชนทุกภาคส่วนในสังคม

กรอบแนวทางสำคัญของยุทธศาสตร์ชาติ

๑) ยุทธศาสตร์ด้านความมั่นคง

(๑) การเสริมสร้างความมั่นคงของสถาบันหลักของชาติและการปกครองระบอบประชาธิปไตยอันมีพระมหากษัตริย์ทรงเป็นประมุข

(๒) การปฏิรูปกลไกการบริหารประเทศ

(๓) การป้องกันและแก้ไขการก่อความไม่สงบในจังหวัดชายแดนภาคใต้

(๔) การบริหารจัดการความมั่นคงชายแดนและชายฝั่งทะเล

(๕) การพัฒนาระบบ กลไก มาตรการและความร่วมมือระหว่างประเทศทุกระดับ

(๖) การพัฒนาเสริมสร้างศักยภาพการป้องกันประเทศและกองทัพ

(๗) การพัฒนาระบบการเตรียมพร้อมแห่งชาติ รักษาความมั่นคงของฐานทรัพยากรธรรมชาติ สิ่งแวดล้อม และการปกป้องรักษาผลประโยชน์แห่งชาติทางทะเล รวมทั้งเสริมสร้างความมั่นคงทางอาหารพลังงาน และน้ำ

(๘) การปรับกระบวนการทำงานของกลไกที่เกี่ยวข้องจากแนวตั้งสู่แนวระนาบมากขึ้น

๒) ยุทธศาสตร์ด้านการสร้างความสามารถในการแข่งขัน

(๑) สมรรถนะทางเศรษฐกิจ ได้แก่ รักษาเสถียรภาพทางเศรษฐกิจและสร้างความเชื่อมั่น ส่งเสริมการค้าและการลงทุนทั้งภาครัฐและเอกชน และพัฒนาประเทศสู่ความเป็นชาติการค้าเพื่อเป็นศูนย์กลางการค้าและได้ประโยชน์จากห่วงโซ่มูลค่าในภูมิภาคเพิ่มขึ้น

(๒) การพัฒนาภาคการผลิตและบริการ ภาคเกษตร ได้แก่ เสริมสร้างฐานการผลิตการเกษตรให้เข้มแข็งและยั่งยืน เพิ่มขีดความสามารถในการแข่งขันของภาคเกษตร พัฒนาสินค้าเกษตรและอาหารที่มีศักยภาพในการแข่งขัน และส่งเสริมเกษตรกรรายย่อยให้ปรับไปสู่รูปแบบเกษตรยั่งยืนที่เป็นมิตรกับสิ่งแวดล้อมและรวมกลุ่มเกษตรกรในการพัฒนาอาชีพที่เข้มแข็งภาคอุตสาหกรรม พัฒนาอุตสาหกรรมศักยภาพ ได้แก่ พัฒนาอุตสาหกรรมส่งออกที่มีศักยภาพสูง สร้างความเข้มแข็งให้กับผู้ประกอบการไทย และพัฒนาอุตสาหกรรมที่มีศักยภาพในอนาคต เป็นต้น และภาคบริการ พัฒนายกระดับผลิตภัณฑ์การท่องเที่ยว ผลักดันประเทศไทยสู่การเป็นศูนย์กลางการให้บริการสุขภาพ และส่งเสริมธุรกิจบริการที่มีศักยภาพ

(๓) พัฒนาผู้ประกอบการและเศรษฐกิจชุมชน ได้แก่ พัฒนาทักษะและองค์ความรู้ของผู้ประกอบการไทย พัฒนาและยกระดับผลิตภาพแรงงานเพื่อส่งเสริมขีดความสามารถในการแข่งขันของประเทศ พัฒนาวิสาหกิจขนาดกลางและขนาดย่อมสู่สากล ยกระดับศักยภาพของสินค้าหนึ่งตำบลหนึ่งผลิตภัณฑ์ (OTOP) ไทยให้ก้าวไกลสู่สากล และพัฒนาวิสาหกิจชุมชนและสถาบันเกษตรกร

(๔) การพัฒนาพื้นที่เศรษฐกิจพิเศษและเมือง โดยพัฒนาเขตเศรษฐกิจพิเศษชายแดน พัฒนาพื้นที่เศรษฐกิจบริเวณชายฝั่งทะเลตะวันออก พัฒนาระบบเมืองศูนย์กลางความเจริญของประเทศ และพัฒนาคลัสเตอร์อุตสาหกรรมและบริการที่มีศักยภาพในการขับเคลื่อนประเทศ

(๕) การลงทุนพัฒนาโครงสร้างพื้นฐาน ในด้านการขนส่ง ความมั่นคงและพลังงาน ระบบเทคโนโลยีสารสนเทศและการสื่อสาร และการวิจัยและพัฒนา

(๖) การเชื่อมโยงกับภูมิภาคและเศรษฐกิจโลก สร้างความเป็นหุ้นส่วนการพัฒนา กับประเทศในอนุภูมิภาค ภูมิภาค และนานาชาติ

ก) ยุทธศาสตร์การพัฒนาและเสริมสร้างศักยภาพทรัพยากรมนุษย์

- (๑) การพัฒนาศักยภาพคนตลอดช่วงชีวิตให้สนับสนุนการเจริญเติบโตของประเทศ โดยพัฒนาเริ่มตั้งแต่ในครรภ์และต่อเนื่องไปตลอดช่วงชีวิต
- (๒) การยกระดับคุณภาพการศึกษาและการเรียนรู้ให้ มีคุณภาพ เท่าเทียมและทั่วถึง
- (๓) การสร้างเสริมให้คนมีสุขภาพที่ดี

ข) ยุทธศาสตร์ด้านการสร้างโอกาสความเสมอภาคและเท่าเทียมกันทางสังคม

- (๑) การสร้างความมั่นคงและการลดความเหลื่อมล้ำทางด้านเศรษฐกิจและสังคม
- (๒) การพัฒนาระบบบริการและระบบบริหารจัดการสุขภาพ
- (๓) การสร้างสภาพแวดล้อมและนวัตกรรมที่เอื้อต่อการดำรงชีวิตในสังคมสูงวัย
- (๔) การสร้างความเข้มแข็งของสถาบันทางสังคมและทุนทางวัฒนธรรมและความเข้มแข็งของชุมชน

ค) ยุทธศาสตร์ด้านการสร้างการเติบโตบนคุณภาพชีวิตที่เป็นมิตรกับสิ่งแวดล้อม

- (๑) การจัดระบบอนุรักษ์ ฟื้นฟูและป้องกันการท าลายทรัพยากรธรรมชาติ
- (๒) การวางระบบบริหารจัดการน้ำให้มีประสิทธิภาพทั้ง ๒๕ กลุ่มน้ำ เน้นการปรับระบบการบริหารจัดการอุทกภัยอย่างบูรณาการ
- (๓) การพัฒนาและใช้พลังงานที่เป็นมิตรกับสิ่งแวดล้อมในทุกภาคเศรษฐกิจ
- (๔) การพัฒนาเมืองอุตสาหกรรมเชิงนิเวศและเมืองที่เป็นมิตรกับสิ่งแวดล้อม

ง) ยุทธศาสตร์ด้านการปรับสมดุลและพัฒนาระบบการบริหารจัดการภาครัฐ

- (๑) การปรับปรุงการบริหารจัดการรายได้และรายจ่ายของภาครัฐ
- (๒) การพัฒนาระบบการให้บริการประชาชนของหน่วยงานภาครัฐ
- (๓) การปรับปรุงบทบาท ภารกิจ และโครงสร้างของหน่วยงานภาครัฐ ให้มีขนาดที่เหมาะสม
- (๔) การวางระบบบริหารงานราชการแบบบูรณาการ
- (๕) การพัฒนาระบบบริหารจัดการกำลังคนและพัฒนาบุคลากรภาครัฐในการปฏิบัติราชการ
- (๖) การต่อต้านการทุจริตและประพฤติมิชอบ
- (๗) การปรับปรุงแก้ไขกฎหมาย ระเบียบ และข้อบังคับให้มีความชัดเจน ทันสมัย เป็นธรรม และสอดคล้องกับข้อบังคับสากลหรือข้อตกลงระหว่างประเทศ ตลอดจน พัฒนาหน่วยงานภาครัฐและบุคลากรที่มีหน้าที่เสนอความเห็นทางกฎหมายให้มีศักยภาพ

๑.๒ แผนพัฒนาเศรษฐกิจและสังคมแห่งชาติ ฉบับที่ ๑๒

แผนพัฒนาเศรษฐกิจและสังคมแห่งชาติ ฉบับที่ ๑๒ ได้นำวิสัยทัศน์ของยุทธศาสตร์ชาติมาเป็นวิสัยทัศน์ของแผนพัฒนาเศรษฐกิจและสังคมแห่งชาติ ฉบับที่ ๑๒ และนำยุทธศาสตร์การพัฒนาทั้ง ๖ ด้านที่กำหนดไว้ในยุทธศาสตร์ชาติมาเป็นแนวทางในการกำหนดยุทธศาสตร์การพัฒนาของแผนพัฒนาฯ ฉบับที่ ๑๒ ในลักษณะของการถ่ายทอดยุทธศาสตร์ระยะยาวลงสู่การปฏิบัติในช่วงเวลา ๕ ปี โดย กำหนดยุทธศาสตร์ให้ตอบสนองกับบริบทการพัฒนาที่จะเกิดขึ้นในช่วง ๕ ปีแรกของยุทธศาสตร์ชาติ (พ.ศ.๒๕๖๐-๒๕๖๔) เป็นสำคัญ

กรอบยุทธศาสตร์การพัฒนาของแผนพัฒนาเศรษฐกิจและสังคมแห่งชาติ ฉบับที่ ๑๒

๑. ยุทธศาสตร์การเสริมสร้างและพัฒนาศักยภาพทุนมนุษย์

พัฒนาคนทุกช่วงวัยเพื่อให้คนไทยเป็นคนดี คนเก่ง มีระเบียบวินัย และมีคุณภาพชีวิตที่ดี โดยเฉพาะการพัฒนาและดูแลผู้สูงอายุที่จะมีสัดส่วนสูงขึ้นในสังคมสูงวัย ทั้งการสร้างงานที่เหมาะสม การฟื้นฟูและดูแลสุขภาพ

๒. ยุทธศาสตร์การสร้างความเป็นธรรมลดความเหลื่อมล้ำในสังคม

มุ่งเน้นการลดความเหลื่อมล้ำในทุกมิติเพื่อสร้างความปรองดองในสังคม การสร้างโอกาสให้ทุกคนในสังคมไทยสามารถเข้าถึงทรัพยากร แหล่งทุนในการประกอบอาชีพ เพื่อยกระดับรายได้และขับเคลื่อนเศรษฐกิจฐานราก

๓. ยุทธศาสตร์การสร้างความเข้มแข็งทางเศรษฐกิจและแข่งขันได้อย่างยั่งยืน

ให้ความสำคัญกับการบริหารจัดการนโยบายการเงินและนโยบายการคลัง รวมถึงการปฏิรูปภาษีทั้งระบบ เพื่อรักษาเสถียรภาพและเพิ่มประสิทธิภาพของระบบเศรษฐกิจ การปรับโครงสร้างทั้งห่วงโซ่คุณค่าในภาคเกษตร อุตสาหกรรม บริการ การลงทุน การพัฒนา SMEs และเกษตรกรรมรุ่นใหม่

๔. ยุทธศาสตร์ด้านการเติบโตที่เป็นมิตรกับสิ่งแวดล้อมเพื่อการพัฒนาอย่างยั่งยืน

มุ่งอนุรักษ์ฟื้นฟูสร้างความมั่นคงของฐานทรัพยากรธรรมชาติและสิ่งแวดล้อม สร้างสมดุลระหว่างการอนุรักษ์และการใช้ประโยชน์อย่างยั่งยืนและเป็นธรรม บริหารจัดการน้ำให้มีประสิทธิภาพ

๕. ยุทธศาสตร์ด้านความมั่นคง

ให้ความสำคัญกับความมั่นคงที่ส่งผลกระทบต่อการพัฒนาในทุกมิติ ทั้งมิติเศรษฐกิจ สังคม และสิ่งแวดล้อม ตลอดจนการพัฒนาศักยภาพให้ประเทศ

๖. ยุทธศาสตร์ด้านการเพิ่มประสิทธิภาพและธรรมาภิบาลในภาครัฐ

เพื่อให้การบริหารจัดการภาครัฐมีความโปร่งใส มีประสิทธิภาพ มีความรับผิดชอบและตรวจสอบได้อย่างเป็นธรรม ประชาชนมีส่วนร่วม ประเทศปราศจากคอร์รัปชัน มีการกระจายอำนาจ และแบ่งภารกิจรับผิดชอบที่เหมาะสมระหว่างส่วนกลาง ภูมิภาค และท้องถิ่น

๗. ยุทธศาสตร์ด้านการพัฒนาโครงสร้างพื้นฐานและระบบโลจิสติกส์

มุ่งเน้นการพัฒนาคุณภาพโครงสร้างพื้นฐานด้านการคมนาคมขนส่ง การเชื่อมโยงเครือข่ายโทรคมนาคม และการบริหารจัดการโครงสร้างพื้นฐาน เพื่อสนับสนุนการพัฒนาพื้นที่เขตเศรษฐกิจพิเศษ พื้นที่เมือง การเชื่อมโยงการเดินทางและขนส่งสินค้าระหว่างประเทศ

๘. ยุทธศาสตร์ด้านวิทยาศาสตร์เทคโนโลยี วิจัย และนวัตกรรม

ให้ความสำคัญกับการขับเคลื่อนการพัฒนาวิทยาศาสตร์ เทคโนโลยี วิจัย และนวัตกรรมต่อเนื่องจากแผนพัฒนาฯ ฉบับที่ ๑๑ ทั้งการเพิ่มการลงทุนวิจัยและพัฒนา และการปรับปรุงสภาพแวดล้อมของการพัฒนาวิทยาศาสตร์ฯ

๙. ยุทธศาสตร์การพัฒนาภาคเมือง และพื้นที่เศรษฐกิจ

พัฒนาภาค เมืองและพื้นที่เศรษฐกิจสำคัญให้สอดคล้องกับทิศทางการพัฒนาประเทศ ศักยภาพ โอกาสและข้อจำกัดของพื้นที่รวมทั้งความต้องการของภาคีการพัฒนาที่เกี่ยวข้อง สร้างฐานเศรษฐกิจใหม่เพื่อรองรับการเข้าสู่ประชาคมเศรษฐกิจอาเซียน

๑๐. ยุทธศาสตร์ด้านการต่างประเทศ ประเทศเพื่อนบ้าน และภูมิภาค

ประสานและพัฒนาความร่วมมือกันระหว่างประเทศทั้งในเชิงรุกและรับอย่างสร้างสรรค์ โดยมุ่งเน้นการดูแลการดำเนินงานตามข้อผูกพันและพันธกรณีตลอดจนมาตรฐานต่างๆ ที่ไทยมีความเกี่ยวข้องในฐานะประเทศสมาชิกทั้งในเวทีระดับโลก ระดับภูมิภาค และระดับอนุภูมิภาค

๑.๓ แผนพัฒนาภาค/แผนพัฒนากลุ่มจังหวัด/แผนพัฒนาจังหวัด

แผนพัฒนาภาคใต้

แนวคิดและทิศทางการพัฒนาภาคใต้

ภาคใต้มีแหล่งท่องเที่ยวทางทะเลที่มีชื่อเสียงระดับโลกและแหล่งท่องเที่ยวที่มีศักยภาพสามารถ สร้างรายได้ให้กับภาคทั้งพื้นที่ตอนในและชายฝั่งทะเลทั้งสองด้าน รวมทั้งมีระบบนิเวศชายฝั่งที่เป็น แหล่งเพาะพันธุ์สัตว์น้ำตามธรรมชาติและเหมาะกับการเพาะเลี้ยงสัตว์น้ำชายฝั่ง ในขณะที่การผลิตภาคเกษตร ได้แก่ ยางพาราและปาล์ม น้ำมันซึ่งเป็นแหล่งผลิตและแปรรูปที่สำคัญของประเทศยังเป็นแบบดั้งเดิม นอกจากนี้ ภาคใต้มีความได้เปรียบด้าน สภาพที่ตั้งทางภูมิศาสตร์ที่อยู่ใกล้เส้นทางการค้าโลก สามารถเชื่อมโยงการพัฒนา กับพื้นที่ภาคอื่นๆ ของประเทศ รวมทั้งภูมิภาคเอเชียใต้และเอเชียตะวันออกเฉียงใต้ ดังนั้น การพัฒนาภาคใต้ควรพัฒนาการท่องเที่ยวให้เป็นมาตรฐานสากล เพื่อรักษาความมีชื่อเสียงของแหล่งท่องเที่ยวระดับโลก พร้อมกับพัฒนาแหล่งท่องเที่ยวที่มีศักยภาพให้เป็นที่รู้จักในระดับนานาชาติ ใช้เทคโนโลยีและนวัตกรรมในการผลิตและแปรรูปภาคเกษตรควบคู่กับการอนุรักษ์ ทรัพยากรธรรมชาติและสิ่งแวดล้อม รวมทั้งพัฒนาการเชื่อมโยงการค้า การลงทุนกับภูมิภาคต่างๆ ของโลก

เป้าหมายเชิงยุทธศาสตร์

ภาคใต้เป็นเมืองท่องเที่ยวพักผ่อนตากอากาศระดับโลก เป็นศูนย์กลางผลิตภัณฑ์ยางพาราและปาล์ม น้ำมันของประเทศ และเมืองเศรษฐกิจเชื่อมโยงการค้าการลงทุนกับภูมิภาคอื่นของโลก

วัตถุประสงค์

- ๑) เพื่อพัฒนาการท่องเที่ยวของภาคใต้ให้เป็นแหล่งท่องเที่ยวคุณภาพชั้นนำของโลก
- ๒) เพื่อพัฒนาอุตสาหกรรมการแปรรูปยางพาราและปาล์มน้ำมันแห่งใหม่ของภาคและเป็นมิตรกับ สิ่งแวดล้อม
- ๓) เพื่อพัฒนาสินค้าเกษตรและอุตสาหกรรมเกษตรตลอดห่วงโซ่คุณค่าและเป็นมิตรกับสิ่งแวดล้อม
- ๔) เพื่อพัฒนาโครงสร้างพื้นฐานสนับสนุนการท่องเที่ยว การพัฒนาเขตอุตสาหกรรมและการเชื่อมโยง การค้าโลก
- ๕) เพื่อพัฒนาพื้นที่เศรษฐกิจใหม่ที่ก่อให้เกิดการกระจายกิจกรรมทางเศรษฐกิจและสร้างโอกาสในการ สร้างรายได้ให้แก่ชุมชน

เป้าหมาย

- ๑) อัตราการเจริญเติบโตทางเศรษฐกิจของภาคใต้ขยายตัวเพิ่มขึ้น
- ๒) สัมประสิทธิ์ความไม่เสมอภาค (Gini Coefficient) ในการกระจายรายได้ภาคใต้ลดลง

ยุทธศาสตร์การพัฒนา

ยุทธศาสตร์ที่ ๑ : พัฒนาการท่องเที่ยวของภาคใต้ให้เป็นแหล่งท่องเที่ยวคุณภาพชั้นนำของโลก

แนวทางการพัฒนา

- ๑) ยกระดับมาตรฐานบริการและส่งเสริมธุรกิจต่อเนื่องในแหล่งท่องเที่ยวที่มีชื่อเสียงของภาค
- ๒) พัฒนาและสนับสนุนรูปแบบการท่องเที่ยวเรือสำราญและการท่องเที่ยวเชิงอาหาร
- ๓) พัฒนาเมืองท่องเที่ยวหลัก (ภูเก็ต) ให้เป็นเมืองอัจฉริยะ (Smart City) และมีระบบขนส่งมวลชน (Monorail)
- ๔) พัฒนาแหล่งท่องเที่ยวบนบกบริเวณตอนในของภาคเชื่อมโยงกับแหล่งท่องเที่ยวทางทะเลที่มีชื่อเสียง

๕) พัฒนากิจกรรมและบริการท่องเที่ยวรูปแบบใหม่ให้มีความหลากหลายเพื่อสร้างมูลค่าเพิ่มให้กับการท่องเที่ยวที่สำคัญของ

๖) ส่งเสริมการท่องเที่ยวชุมชนให้มีความเข้มแข็งและสอดคล้องกับศักยภาพของพื้นที่

ยุทธศาสตร์ที่ ๒ : พัฒนาอุตสาหกรรมการแปรรูปยางพาราและปาล์มน้ำมันแห่งใหม่ของประเทศ แนวทางการพัฒนา

- ๑) พัฒนาเขตอุตสาหกรรมแปรรูปยางพาราขนาดใหญ่-สะเดา ที่ครบวงจรและเป็นมิตรกับสิ่งแวดล้อม
- ๒) พัฒนาเขตอุตสาหกรรมโอเลโอเคมีคอลแบบครบวงจรในจังหวัดกระบี่ สุราษฎร์ธานี และชุมพร
- ๓) พัฒนาและสนับสนุนการใช้เทคโนโลยีชีวภาพและนวัตกรรมในการผลิตภาคเกษตร

ยุทธศาสตร์ที่ ๓ : พัฒนาการผลิตสินค้าเกษตรหลักของภาคและสร้างความเข้มแข็งสถาบันเกษตรกร แนวทางการพัฒนา

๑) ยกระดับการผลิตสินค้าเกษตรที่เป็นอัตลักษณ์ที่เหมาะสมกับศักยภาพพื้นที่ของภาค

๒) ยกระดับอุตสาหกรรมการเพาะเลี้ยงกุ้งและสัตว์น้ำชายฝั่งและการทำอุตสาหกรรมประมงทะเลที่ได้มาตรฐานสากล

๓) ส่งเสริมการทำเกษตรแบบผสมผสาน

๔) ส่งเสริมให้มีการใช้เทคโนโลยีและนวัตกรรมในการผลิตและบริหารจัดการฟาร์มอย่างเป็นระบบ

๕) สร้างความเข้มแข็งให้กับกลุ่มเกษตรกรและชุมชน

ยุทธศาสตร์ที่ ๔ : พัฒนาโครงสร้างพื้นฐานสนับสนุนการท่องเที่ยว การพัฒนาเขตอุตสาหกรรมและการเชื่อมโยงการค้าโลก

แนวทางการพัฒนา

๑) พัฒนาโครงข่ายคมนาคมขนส่งเชื่อมโยงการพัฒนาแหล่งท่องเที่ยวชั้นนำแห่งใหม่กับแหล่งท่องเที่ยวที่มีชื่อเสียง

๒) พัฒนาและสนับสนุนท่าเรือสำราญในจังหวัดภูเก็ต

๓) พัฒนาระบบโครงสร้างพื้นฐานสนับสนุนการพัฒนาเขตอุตสาหกรรมแปรรูปยางพาราขนาดใหญ่-สะเดา

๔) พัฒนาโครงสร้างพื้นฐานเชื่อมโยงภาคใต้กับเส้นทางการค้าโลก

ยุทธศาสตร์ที่ ๕ : อนุรักษ์ ปันฟูและบริหารจัดการทรัพยากรธรรมชาติและสิ่งแวดล้อมอย่างเป็นระบบ เพื่อเป็นฐานการพัฒนาที่ยั่งยืน

แนวทางการพัฒนา

๑) เพิ่มประสิทธิภาพการจัดการฐานทรัพยากรให้มีความอุดมสมบูรณ์

๒) วางระบบป้องกันและแก้ไขปัญหาการบริหารจัดการน้ำอย่างเป็นระบบ

๓) ส่งเสริมการใช้พลังงานทดแทนและเพิ่มประสิทธิภาพการใช้พลังงานเพื่อสร้างความมั่นคงด้านพลังงาน

๔) บริหารจัดการและแก้ไขปัญหาสิ่งแวดล้อมอย่างเป็นระบบ

ยุทธศาสตร์ที่ ๖ : พัฒนาพื้นที่ระเบียงเศรษฐกิจภาคใต้อย่างยั่งยืน

แนวทางการพัฒนา

๑) พัฒนาประตูการค้าฝั่งตะวันตก (Western Gateway)

๒) พัฒนาประตูสู่การท่องเที่ยวอ่าวไทยและอันดามัน (Royal Coast & Andaman Route)

๓) พัฒนาอุตสาหกรรมฐานชีวภาพและการแปรรูปการเกษตรมูลค่าสูง (Bio-Based & Processed Agricultural Products)

๔) การอนุรักษ์ทรัพยากรธรรมชาติ การส่งเสริมวัฒนธรรม และการพัฒนาเมืองน่าอยู่ (Green Culture & Livable Cities)

แผนพัฒนากลุ่มจังหวัดภาคใต้ฝั่งอันดามัน (ระนอง พังงา ภูเก็ต กระบี่ ตรัง)

วิสัยทัศน์

“การท่องเที่ยวทางทะเลที่มีคุณภาพระดับโลก บนฐานความเข้มแข็งของภาคเกษตรและชุมชนอย่างยั่งยืน”

พันธกิจ

๑. มุ่งเน้นการบริหารจัดการด้านการท่องเที่ยวให้ได้มาตรฐานโดยยึดหลัก “สะอาด ปลอดภัย” มุ่งสู่อันดามันเมืองอัจฉริยะและน่าอยู่ (Andaman Smart and Livable City) และส่งเสริมด้านการตลาดประชาสัมพันธ์พื้นที่การท่องเที่ยวให้กระจายไปสู่ชุมชนและท้องถิ่นอย่างทั่วถึง เพื่อยกระดับรายได้จากการท่องเที่ยว

๒. เสริมสร้างความเข้มแข็งภาคการเกษตรให้เติบโตอย่างเต็มศักยภาพ เพื่อสร้างรายได้ให้กับพื้นที่อย่างต่อเนื่องและยั่งยืน

๓. พัฒนาและเพิ่มศักยภาพทรัพยากรบุคคลทั้งภาคการท่องเที่ยวและเกษตร ให้ก้าวทันเทคโนโลยีและนำเทคโนโลยีมาใช้เพื่อยกระดับประสิทธิภาพ การทำงานให้สูงขึ้น นำไปสู่การขับเคลื่อนงานให้บรรลุตามวัตถุประสงค์

๔. บริหารจัดการทรัพยากรธรรมชาติสิ่งแวดล้อมเพื่อรักษาความสมดุลของระบบนิเวศ และรักษาความเป็นอัตลักษณ์ของอันดามัน

เป้าประสงค์รวม

๑. มีศักยภาพและขีดความสามารถในการแข่งขันสูงทั้งด้านการท่องเที่ยวและภาคเกษตร เพื่อสร้างรายได้และขับเคลื่อนเศรษฐกิจ

๒. ชุมชนมีความเข้มแข็ง ประชาชนมีความมั่นคงในคุณภาพชีวิตที่ดี

๓. บุคลากรด้านการท่องเที่ยวและภาคเกษตรได้รับการพัฒนาให้มีศักยภาพเพิ่มขึ้น

๔. มีระบบการบริหารจัดการทรัพยากรธรรมชาติและสิ่งแวดล้อมที่ดี กิจกรรมที่เป็นมิตรต่อสิ่งแวดล้อม เพื่อคงความอุดมสมบูรณ์อย่างยั่งยืน

๕. มีการอนุรักษ์ประเพณีและวัฒนธรรมอันทรงคุณค่าให้คงความเป็นอัตลักษณ์แห่งอันดามัน

๖. มุ่งสู่ความเป็นอันดามันเมืองอัจฉริยะและน่าอยู่ (Andaman Smart and Livable City)

ประเด็นยุทธศาสตร์การพัฒนากลุ่มจังหวัดภาคใต้ฝั่งอันดามัน

ยุทธศาสตร์ที่ ๑ พัฒนาคุณภาพด้านการท่องเที่ยวให้มีมาตรฐานอย่างยั่งยืน

ยุทธศาสตร์ที่ ๒ พัฒนาระบบและสร้างมูลค่าเพิ่มให้สินค้าภาคเกษตร ประมง และปศุสัตว์ ที่มีศักยภาพในพื้นที่ เพื่อให้ชุมชนเกิดความเข้มแข็งอย่างยั่งยืน

ยุทธศาสตร์ที่ ๓ เสริมสร้างและพัฒนาศักยภาพต้นทุนมนุษย์เพื่อนำไปสู่การพัฒนาที่ยั่งยืน

ยุทธศาสตร์ที่ ๑ : พัฒนาคุณภาพด้านการท่องเที่ยวให้มีมาตรฐานอย่างยั่งยืน

กลยุทธ์

๑.๑ ส่งเสริมและพัฒนาศักยภาพพื้นที่ให้สามารถรองรับการขยายตัวด้านการท่องเที่ยวให้เพียงพอและเหมาะสม

(๑) พัฒนาโครงสร้างพื้นฐานเชื่อมโยงการคมนาคม รวมทั้งโครงข่ายด้านการสื่อสารให้เพียงพอและได้มาตรฐาน

(๒) พัฒนาแหล่งท่องเที่ยวและอุตสาหกรรมการท่องเที่ยวให้สอดคล้องกับภูมิสังคมอัตลักษณ์อันดามันให้คงความสวยงาม สะอาด และความต้องการของท้องถิ่น

(ก) พัฒนาและส่งเสริมการประกอบการด้านอาหารพื้นเมือง อาหารโบราณ และอาหารฮาลาล (อาหารมุสลิมเฟรนลี่) เพื่อรองรับการท่องเที่ยว

(ข) ส่งเสริมและอนุรักษ์ประเพณีวัฒนธรรม วิถีชีวิตและภูมิปัญญาท้องถิ่นอันดีงาม เพื่อสร้างจุดขายทางการตลาดสู่การท่องเที่ยวนานาชาติ

(ค) พัฒนาระบบสาธารณูปโภค ระบบสารสนเทศ และสิ่งอำนวยความสะดวกในพื้นที่ให้เพียงพอต่อความต้องการของประชาชนและนักท่องเที่ยว

(ง) เชื่อมโยงและพัฒนาแหล่งท่องเที่ยวเมืองรองกับแหล่งท่องเที่ยวเมืองหลัก

(จ) พัฒนาศักยภาพพื้นที่เพื่อรองรับการเจริญเติบโตของพื้นที่ การค้าการลงทุนและส่งเสริมการค้าชายแดนกับประเทศเพื่อนบ้าน

๑.๒ พัฒนาและยกระดับมาตรฐานความปลอดภัยและสุขอนามัยสิ่งแวดล้อมให้ได้มาตรฐานเพื่อสร้างความเชื่อมั่นแก่นักท่องเที่ยว

(๑) เพิ่มประสิทธิภาพระบบป้องกันและบรรเทาสาธารณภัย เพื่อสร้างความเชื่อมั่น และรองรับภัยพิบัติและสาธารณภัยด้วยเทคโนโลยีที่ทันสมัย

(๒) สร้างความเชื่อมั่นในด้านความปลอดภัยในชีวิตทรัพย์สินแก่ประชาชนและนักท่องเที่ยว ทั้งชาวไทยและชาวต่างประเทศ

(๓) พัฒนาระบบเฝ้าระวังสุขอนามัย การบริการด้านสาธารณสุขให้มีประสิทธิภาพและเพียงพอรองรับต่อการขยายเมืองและทิศทางการพัฒนาแหล่งท่องเที่ยว

(๔) พัฒนาและส่งเสริมผู้ประกอบการด้านอาหารพื้นเมือง อาหารโบราณ อาหารฮาลาลให้ถูกต้องตามหลักสุขอนามัยและโภชนาการเพื่อรองรับการเป็นครัวของโลก

(๕) พัฒนาระบบข้อมูลข่าวสารและสร้างเครือข่ายความร่วมมือจากทุกภาคส่วนในรูปแบบประชา รัฐ และส่งเสริมการยกระดับพัฒนาชุมชนให้มีความเข้มแข็ง เพื่อรองรับภัยพิบัติและภัยต่อความมั่นคงในทุกรูปแบบ

(๖) สร้างมาตรการควบคุมจำนวนนักท่องเที่ยวให้ได้มาตรฐานตามความสามารถในการรองรับ (Carrying Capacity)

๑.๓ บริหารจัดการทรัพยากรธรรมชาติและสิ่งแวดล้อมให้อุดมสมบูรณ์อย่างยั่งยืน โดยกระบวนการมีส่วนร่วมของทุกภาคส่วนในพื้นที่

(๑) พื้นฟูทรัพยากรธรรมชาติและสิ่งแวดล้อมให้คงความอุดมสมบูรณ์ เพื่อสร้างความสมดุลย์ของระบบนิเวศ โดยเฉพาะพื้นที่เพาะพันธุ์ อนุบาล และขยายพันธุ์สัตว์ทะเล

(๒) เพิ่มประสิทธิภาพการบริหารจัดการขยะมูลฝอยและสิ่งปฏิกูล

(๓) เพิ่มประสิทธิภาพการบริหารจัดการน้ำอย่างเป็นระบบ (น้ำสำหรับอุปโภคบริโภค น้ำทิ้ง น้ำเสีย และ ภัยธรรมชาติ)

(๔) บริหารจัดการพลังงานให้มีประสิทธิภาพและเพียงพอต่อความต้องการ

(๕) พัฒนาระบบผังเมืองและการใช้ประโยชน์ที่ดินให้สอดคล้องต่อความต้องการของท้องถิ่นและการพัฒนาที่สมดุลด้วยเทคโนโลยีที่ทันสมัย

๑.๔ บริหารจัดการข้อมูล การตลาดและประชาสัมพันธ์

(๑) เชื่อมโยงเครือข่ายทางการท่องเที่ยว การค้าและบริการกับกลุ่มประเทศเพื่อนบ้าน

(๒) พัฒนาความสัมพันธ์กับต่างประเทศในรูปแบบบ้านพี่เมืองน้องหรือแลกเปลี่ยนด้านวัฒนธรรมและเป็นฐานเชื่อมโยงการท่องเที่ยว

(๓) พัฒนาและยกระดับตลาดการท่องเที่ยวในทุกสาขาให้มีศักยภาพต่อการแข่งขันในระดับสากล

(๕) ส่งเสริม พัฒนา ระบบประชาสัมพันธ์ภาครัฐและสร้างภาคีเครือข่ายเอกชน เพื่อสร้างกลไกการตลาด และเพิ่มช่องทางในการประชาสัมพันธ์ผลิตภัณฑ์ชุมชนไปสู่ตลาดการท่องเที่ยว

(๕) ใช้เทคโนโลยีสารสนเทศยุคดิจิทัลสนับสนุนการท่องเที่ยว

(๖) จัดตั้งศูนย์ข้อมูลระดับกลุ่มจังหวัดเพื่อความปลอดภัยและสุขภาพของนักท่องเที่ยวและประชาชน

๑.๕ พัฒนาการท่องเที่ยวที่เป็นมิตรต่อสิ่งแวดล้อม (การท่องเที่ยวสีเขียว)

(๑) ส่งเสริมการบริหารจัดการ สร้างความสมดุล การขยายตัวและการเติบโตของนักท่องเที่ยว และการรองรับของแหล่งท่องเที่ยว

(๒) สร้างกระบวนการมีส่วนร่วมภาคประชาชน

ยุทธศาสตร์ที่ ๒ : พัฒนาระบบและสร้างมูลค่าเพิ่มให้สินค้าภาคเกษตร ประมง และปศุสัตว์ที่มีศักยภาพในพื้นที่ เพื่อให้ชุมชนเกิดความเข้มแข็งอย่างยั่งยืน

กลยุทธ์

๒.๑ พัฒนาประสิทธิภาพทางการเกษตร (พืช ประมง และปศุสัตว์) เพื่อเพิ่มผลผลิตและลดต้นทุนการผลิต และสร้างฐานรายได้ให้กับเกษตรกร

(๑) พัฒนาและเพิ่มผลผลิตทางการเกษตร ประมง และปศุสัตว์ และลดต้นทุนจากปัจจัยการผลิตต่าง ๆ ด้วย Smart Farming

(๒) ส่งเสริมการนำผลการศึกษาวิจัยเพื่อพัฒนาและคัดเลือกสายพันธุ์ที่เหมาะสมกับพื้นที่ และพัฒนากระบวนการเพาะปลูกหรือเก็บเกี่ยวอย่างถูกต้องเหมาะสม เพื่อให้ได้ผลผลิตที่มีคุณภาพมากยิ่งขึ้น

(๓) น้อมนำปรัชญาเศรษฐกิจพอเพียงและทฤษฎีใหม่ไปประยุกต์ใช้ในภาคการเกษตร เพื่อสร้างความเข้มแข็งของสถาบันเกษตรกร และสร้างความมั่นคงในอาชีพและรายได้ให้แก่เกษตรกร

๒.๒ พัฒนาอุตสาหกรรมเกษตรแปรรูปไปสู่ผลิตภัณฑ์ที่มีมูลค่าสูง

(๑) พัฒนาผลิตภัณฑ์ใหม่ที่เหมาะสมกับผลิตภัณฑ์และพื้นที่ โดยการนำผลงานวิจัยและนวัตกรรมใหม่มาประยุกต์ใช้เพื่อสร้างผลิตภัณฑ์ใหม่ๆ หรือนำวัสดุเหลือทิ้งจากกระบวนการการผลิต/แปรรูปมาใช้ให้เกิดประโยชน์

(๒) ส่งเสริมให้เกิดกระบวนการบริหารจัดการโรงงาน/ผลิตภัณฑ์ต้นแบบ เพื่อพัฒนาผลิตภัณฑ์ใหม่ตามแนวทางและกระบวนการที่วางไว้

(๓) พัฒนาสินค้าประมง และสัตว์น้ำมูลค่าสูงเป็นผลิตภัณฑ์อุตสาหกรรม

๒.๓ ส่งเสริมศักยภาพด้านการตลาด

(๑) พัฒนาองค์ความรู้ในการวิเคราะห์ ประเมินสถานการณ์ด้านการตลาดทางการเกษตร

(๒) พัฒนาระบบและบริหารจัดการเครือข่าย เพื่อเชื่อมโยงเครือข่ายและสถาบันเกษตรกรในกลุ่มจังหวัด

(๓) ส่งเสริมและสนับสนุนสถาบันเกษตรกรให้มีขีดความสามารถในการดำเนินธุรกิจและช่วยเหลือสมาชิกในด้านการผลิตและการตลาด

(๔) ส่งเสริมและผลักดันให้มีศูนย์กลางหรือ Digital Platform เพื่อการค้าเกษตรของกลุ่มจังหวัดภาคใต้ฝั่งอันดามันเพื่อเชื่อมโยงและกระจายสินค้าไปสู่ภูมิภาคทั้งในและต่างประเทศ

๒.๔ ส่งเสริมศักยภาพ การรวมกลุ่มและเครือข่ายสนับสนุนเกษตรกรอินทรีย์ เกษตรปลอดสารพิษของเกษตรกร และผู้ประกอบการเพื่อสร้างความเข้มแข็ง

(๑) ส่งเสริมการรวมกลุ่มของเกษตรกรในรูปแบบสหกรณ์ วิสาหกิจชุมชนหรือรูปแบบบริษัทประชารัฐ เพื่อสร้างความเข้มแข็งให้กับกลุ่มทุน

(๒) สร้างเกษตรกรรุ่นใหม่ที่มีความรู้ทั้งทางทฤษฎีและการปฏิบัติ เพื่อไปประกอบอาชีพเกษตรกรรมและเป็นแบบอย่างที่ดีแก่เกษตรกรรายอื่น เพื่อให้เกิดการพัฒนาการเกษตรที่ยั่งยืน

ยุทธศาสตร์ที่ ๓ : เสริมสร้างและพัฒนาศักยภาพต้นทุนมนุษย์เพื่อนำไปสู่การพัฒนาที่ยั่งยืน

กลยุทธ์

๓.๑ พัฒนาบุคลากรให้มีความรู้ ความสามารถ มีศักยภาพ รองรับต่อการเปลี่ยนแปลง

(๑) พัฒนาและส่งเสริมการรวมกลุ่มของประชาชนในระดับชุมชนและหมู่บ้านเพื่อร่วมกันสนับสนุนอนุรักษ์และคุ้มครองสิ่งแวดล้อม ทรัพยากรธรรมชาติ ความหลากหลายทางชีวภาพ รวมทั้งมรดกทางวัฒนธรรม

(๒) พัฒนาและส่งเสริมให้ประชาชนมีส่วนร่วมในการป้องกันประเทศไทย พืชรักษาเกียรติภูมิผลประโยชน์ของชาติ และสาธารณสุขของแผ่นดิน และให้ความร่วมมือในการป้องกันและบรรเทาสาธารณภัย

(๓) ส่งเสริม สนับสนุนให้ชุมชนและประชาชนได้ร่วมกันในการอนุรักษ์ ฟื้นฟู และส่งเสริมภูมิปัญญาท้องถิ่น ศิลปะ วัฒนธรรม ขนบธรรมเนียมและจารีตประเพณีอันดีงามของท้องถิ่น

๓.๒ พัฒนาคุณภาพบุคลากรด้านการท่องเที่ยวให้ได้มาตรฐาน

(๑) สร้างโอกาสในการเข้าถึงความรู้ทางวิชาการ การพัฒนาทักษะ วิชาชีพให้กับบุคลากรภายนอกสถานศึกษาและผู้ที่มีขาดโอกาส ให้มีศักยภาพในการรองรับธุรกิจการท่องเที่ยว

(๒) พัฒนาบุคลากรของชุมชนให้สามารถรองรับการขยายตัวของภาคธุรกิจการท่องเที่ยวให้สอดคล้องกับความต้องการของชุมชนในท้องถิ่น

(๓) พัฒนาคุณภาพบุคลากรทุกภาคส่วนให้มีความรู้ความสามารถด้านภาษาสิ่งแวดล้อม เทคโนโลยีการบริหารจัดการ และนวัตกรรมสมัยใหม่ เพื่อเพิ่มขีดความสามารถในการแข่งขันสู่ระดับสากล

(๔) พัฒนาศักยภาพผู้ประกอบการท่องเที่ยวขนาดเล็กและวิสาหกิจชุมชน ให้มีความสามารถในการบริหารจัดการท่องเที่ยวตามหลักธรรมาภิบาล

๓.๓ พัฒนาและยกระดับมาตรฐานชุมชน

(๑) พัฒนาและยกระดับกระบวนการมีส่วนร่วมของชุมชน ให้มีความเข้มแข็งเพื่อการพัฒนาที่ยั่งยืน

(๒) สร้างเสริมจิตสำนึกประชาชนและพลเมืองในพื้นที่ในการเป็นเจ้าบ้านเจ้าเมืองที่ดี

(๓) พัฒนาและยกระดับชุมชนในการบริหารจัดการที่เป็นมิตรกับสิ่งแวดล้อม

๓.๔ พัฒนาระบบสื่อสาร และการประชาสัมพันธ์ เพื่อการจัดการสิ่งแวดล้อมอย่างยั่งยืน

(๑) ส่งเสริมการสร้างสื่อ และการประชาสัมพันธ์เพื่อกระตุ้นจิตสำนึกด้านทรัพยากรธรรมชาติและสิ่งแวดล้อม

(๒) พัฒนาระบบฐานข้อมูลแบบดิจิทัล ด้านทรัพยากรธรรมชาติและสิ่งแวดล้อม

(๓) ส่งเสริมให้เกิดการใช้ข้อมูล และสารสนเทศ ในการบริหารจัดการท่องเที่ยวทรัพยากรมนุษย์และสิ่งแวดล้อม

(๔) สร้างต้นแบบ (Best Practice) ในการอนุรักษ์ทรัพยากรธรรมชาติและสิ่งแวดล้อม

๓.๕ พัฒนาทรัพยากรมนุษย์ด้านดิจิทัลเทคโนโลยี

(๑) วางรากฐานด้าน Digital Literacy ให้แก่เยาวชนและบุคคลทั่วไปเพื่อให้เกิดทักษะความเข้าใจและใช้เทคโนโลยีดิจิทัลอย่างเหมาะสม

(๒) พัฒนาบุคลากรด้านดิจิทัลเทคโนโลยีให้เพียงพอกับความต้องการ

แผนพัฒนาจังหวัดตรัง

วิสัยทัศน์จังหวัดตรัง

“เมืองแห่งคุณภาพชีวิตที่ดี และยั่งยืน”

พันธกิจของจังหวัดตรัง

๑. มุ่งสร้างศักยภาพทางเศรษฐกิจด้านเกษตรกรรม อุตสาหกรรม และการท่องเที่ยว ให้มีความมั่นคงและมีความรับผิดชอบต่อสังคม
๒. พัฒนาสังคม การศึกษา และคุณภาพชีวิตของประชาชนให้มีความมั่นคง สามารถดำรงชีวิตได้อย่างมีคุณภาพ
๓. บริหารจัดการทรัพยากรธรรมชาติให้ยั่งยืนและสร้างสิ่งแวดล้อมที่ดีบนความหลากหลายทางชีวภาพ
๔. ส่งเสริมการขับเคลื่อนการพัฒนาตามปรัชญาเศรษฐกิจพอเพียงในทุกภาคส่วน
๕. เสริมสร้างธรรมาภิบาลในการบริหารจัดการภาครัฐ

เป้าประสงค์รวม

๑. เศรษฐกิจของจังหวัดขยายตัวอย่างมั่นคงและยั่งยืน
๒. ยกระดับคุณภาพชีวิตของประชาชน สร้างความเข้มแข็งทางสังคมและส่งเสริมการศึกษาเรียนรู้
อย่างมีคุณภาพ
๓. ฐานทรัพยากรธรรมชาติมีความสมบูรณ์และมีสิ่งแวดล้อมที่ดี ตลอดจนมีการบริหารจัดการแบบบูรณาการ

ประเด็นยุทธศาสตร์การพัฒนาจังหวัด (ตามลำดับความสำคัญ)

๑. สร้างฐานเศรษฐกิจของจังหวัดด้านเกษตรกรรมและอุตสาหกรรมที่มั่นคงและยั่งยืน
๒. ส่งเสริมและพัฒนาการท่องเที่ยวให้ได้มาตรฐานและมีคุณภาพ เพื่อสร้างรายได้ให้เติบโตอย่างต่อเนื่อง
๓. เสริมสร้างความมั่นคงทางสังคม พัฒนาคุณภาพชีวิตและการศึกษาเรียนรู้อย่างมีคุณภาพ
๔. บริหารจัดการทรัพยากรธรรมชาติ สิ่งแวดล้อม สัตว์ทะเลหายาก และพลังงานอย่างเหมาะสมกับชุมชน/พื้นที่ และมีความยั่งยืน

เป้าประสงค์และกลยุทธ์ของแต่ละประเด็นยุทธศาสตร์

ประเด็นยุทธศาสตร์ที่ ๑ สร้างฐานเศรษฐกิจของจังหวัดด้านเกษตรกรรมและอุตสาหกรรมที่มั่นคงและมั่งคั่ง เป้าประสงค์

๑. รายได้จากการเกษตรเพิ่มขึ้น
๒. ผลผลิตทางอุตสาหกรรมและการเกษตรมีมูลค่าเพิ่มขึ้น

แนวทางการพัฒนา

๑. สร้างความเข้มแข็งเกษตรกรและองค์กรเกษตรกร
๒. ส่งเสริมการผลิต การแปรรูป การตลาดสินค้าเกษตรที่สำคัญของจังหวัดและการนำงานวิจัยเทคโนโลยีเกษตรและนวัตกรรมมาใช้ประโยชน์
๓. ส่งเสริมการทำเกษตรกรรมยั่งยืน โดยการประยุกต์ใช้หลักปรัชญาเศรษฐกิจพอเพียง ส่งเสริมสินค้าเกษตรที่เป็นอัตลักษณ์มุ่งสู่ GI และการพัฒนาเป็นแหล่งท่องเที่ยวเชิงเกษตร

๔. บริหารจัดการทรัพยากรการเกษตรอย่างมีประสิทธิภาพ สมดุล และยั่งยืน (ทรัพยากรน้ำ ทรัพยากรดิน และทรัพยากรประมง)

๕. การบริหารจัดการข้อมูลด้านการเกษตรและสหกรณ์ของจังหวัด

๖. ส่งเสริมธุรกิจขนาดกลาง ขนาดย่อม วิสาหกิจชุมชน และผู้ผลิตชุมชน

๗. สร้างขีดความสามารถในการแข่งขันทางการค้าและการพาณิชย์

ประเด็นยุทธศาสตร์ที่ ๒ ส่งเสริมและพัฒนากองทุนเพื่อชีวิตให้ได้มาตรฐานและมีคุณภาพเพื่อนสร้างรายได้ให้เติบโตอย่างต่อเนื่อง

เป้าประสงค์

๑. รายได้จากกองทุนเพิ่มขึ้น

๒. ส่งเสริมกองทุนเพื่อชีวิตให้ได้มาตรฐาน

แนวทางการพัฒนา

๑. ส่งเสริมการพัฒนาแหล่งท่องเที่ยวสู่มาตรฐานกรมการท่องเที่ยวแบบมีส่วนร่วม

๒. พัฒนาโครงสร้างพื้นฐานและสิ่งอำนวยความสะดวกเพื่อเชื่อมโยงแหล่งท่องเที่ยว

๓. พัฒนาผลิตภัณฑ์และบริการด้านการท่องเที่ยวให้ได้มาตรฐาน

๔. ส่งเสริมการตลาดและการประชาสัมพันธ์ด้านการท่องเที่ยวอย่างเป็นระบบ

ประเด็นยุทธศาสตร์ที่ ๓ เสริมสร้างความมั่นคงทางสังคม พัฒนาคุณภาพชีวิตและการศึกษาเรียนรู้อย่างมีคุณภาพ

เป้าประสงค์

๑. ตรีงเป็นสังคมอยู่เย็นเป็นสุข

๒. ประชาชนมีรายได้และหลักประกันที่มั่นคง

๓. อัตราการตายด้วยโรคที่เป็นปัญหาสำคัญลดลง

๔. ประชาชนมีการศึกษาเรียนรู้ดีและมีคุณภาพ

แนวทางการพัฒนา

๑. เสริมสร้างสังคมคุณธรรม มีจิตสาธารณะ ครอบครัวยุติธรรม ชุมชนเข้มแข็งปลอดภัยและปลอดภัย

ยาเสพติด

๒. ส่งเสริมการจัดการเรียนรู้และใช้ภูมิปัญญาชาวบ้านในการขับเคลื่อนตำบลสร้างสุขให้ครบทุก

พื้นที่ตำบล

๓. ส่งเสริมอาชีพและความมั่นคงทางเศรษฐกิจแก่ผู้มีรายได้น้อย

๔. ส่งเสริมและพัฒนาคุณภาพชีวิตกลุ่มเปราะบางทุกช่วงวัย รวมถึงแรงงานในระบบและนอกระบบ

แรงงานผู้สูงอายุ และแรงงานคนพิการ ได้รับการคุ้มครองตามกฎหมายและมีคุณภาพชีวิตที่ดี

๕. ส่งเสริมการมีสุขภาวะที่ดีแบบองค์รวมและพัฒนาระบบบริการสุขภาพปฐมภูมิ เชื่อมโยงระดับ

ทุติยภูมิและตติยภูมิ โดยการมีส่วนร่วมของชุมชนและท้องถิ่น

๖. พัฒนาการศึกษาระดับและแก้ไขปัญหาเด็กและเยาวชนแบบบูรณาการ

๗. ส่งเสริมและพัฒนานวัตกรรม เทคโนโลยี สิ่งประดิษฐ์และงานวิจัยของคนรุ่นใหม่เพื่อยกระดับ

คุณภาพชีวิตที่ดีและยั่งยืน

ประเด็นยุทธศาสตร์ที่ ๔ บริหารจัดการทรัพยากรธรรมชาติ สิ่งแวดล้อม พะยูน สัตว์ทะเลหายาก และพลังงานอย่างเหมาะสมกับชุมชน/พื้นที่ และมีความยั่งยืน
เป้าประสงค์

๑. ทรัพยากรธรรมชาติมีความอุดมสมบูรณ์
๒. พัฒนาค้นและแหล่งเรียนรู้ด้านทรัพยากรธรรมชาติ สิ่งแวดล้อม และพลังงานเพื่อให้มีความพร้อมในการบริหารจัดการ
๓. การบริหารจัดการทรัพยากรธรรมชาติ สิ่งแวดล้อมและพลังงานมีการบูรณาการอย่างมีประสิทธิภาพ

แนวทางการพัฒนา

๑. ป้องกันการบุกรุกทำลายป่าและส่งเสริมการปลูกป่าแบบบูรณาการ
๒. ส่งเสริมการอนุรักษ์ป่าต้นน้ำ แม่น้ำลำคลอง ทรัพยากรทางทะเลและชายฝั่งโดยการมีส่วนร่วมของประชาชน
๓. ส่งเสริมการอนุรักษ์พลังงานและการใช้พลังงานทางเลือกเพื่อลดปัญหาสิ่งแวดล้อม
๔. บูรณาการความร่วมมือจากทุกภาคส่วนในการบริหารจัดการทรัพยากรธรรมชาติและสิ่งแวดล้อม
๕. สนับสนุนองค์กรปกครองส่วนท้องถิ่น และประชาชนในการจัดการขยะแบบบูรณาการและเป็นระบบ
๖. แก้ปัญหาการกัดเซาะริมตลิ่ง แม่น้ำ และชายฝั่ง
๗. อนุรักษ์ พืชน้ำ และคุ้มครองพะยูนและถิ่นที่อยู่อาศัย

๑.๔ ยุทธศาสตร์การพัฒนาขององค์กรปกครองส่วนท้องถิ่นในจังหวัดตรัง

วิสัยทัศน์ขององค์กรปกครองส่วนท้องถิ่นจังหวัดตรัง

“เป็นองค์กรหลักในการประสานพัฒนาท้องถิ่นและชุมชน และมุ่งเน้นการมีส่วนร่วมเชิงคุณภาพ สืบสานภูมิปัญญา ส่งเสริมเศรษฐกิจ สังคม สิ่งแวดล้อม และความสุขสู่ประชาชนอย่างยั่งยืน”

ยุทธศาสตร์การพัฒนาขององค์กรปกครองส่วนท้องถิ่นในเขตจังหวัดตรังประกอบด้วย

ยุทธศาสตร์ที่ ๑ การพัฒนาด้านโครงสร้างพื้นฐานควบคู่การท่องเที่ยวเชิงอนุรักษ์

- ๑.๑ ก่อสร้างปรับปรุงบำรุงรักษา ถนน สะพาน ทางเท้าและท่าเทียบเรือ ขยายเขตและติดตั้งไฟฟ้าแสงสว่างสาธารณะ
- ๑.๒ พัฒนาระบบจราจร
- ๑.๓ พัฒนาและจัดหาแหล่งน้ำ เพื่ออุปโภคบริโภค
- ๑.๔ พัฒนาระบบขนส่ง
- ๑.๕ พัฒนางานวางผังเมือง
- ๑.๖ ก่อสร้างปรับปรุงระบบคมนาคมสู่แหล่งท่องเที่ยว
- ๑.๗ เพิ่มศักยภาพการพัฒนาแหล่งท่องเที่ยวให้เป็น มารีน่าแห่งอันดามันและการท่องเที่ยวชุมชน
- ๑.๘ การส่งเสริมความรู้ประเพณี และวัฒนธรรมท้องถิ่นสู่ชาวต่างชาติ ที่มีอยู่ในจังหวัดตรัง
- ๑.๙ ส่งเสริมการท่องเที่ยวโดยชุมชน

ฯลฯ

ยุทธศาสตร์ที่ ๒ การพัฒนาด้านคุณภาพชีวิตและส่งเสริมการศึกษาเรียนรู้แบบองค์รวม

- ๒.๑ ส่งเสริมการจัดสวัสดิการและนันทนาการ
- ๒.๒ ส่งเสริมสุขภาพอนามัยของประชาชน
- ๒.๓ การรักษาความปลอดภัยในชีวิตและทรัพย์สินของ ประชาชน
- ๒.๔ พัฒนาศักยภาพบุคคลากร
- ๒.๕ ส่งเสริมและสนับสนุนการจัดเก็บข้อมูล การวิจัยการใช้ข้อมูลประชาสัมพันธ์
- ๒.๖ ส่งเสริมการศึกษาของประชาชนทุกระดับ
- ๒.๗ เพิ่มช่องทางในการรับรู้ข่าวสารให้แก่ประชาชน

ฯลฯ

ยุทธศาสตร์ที่ ๓ การพัฒนาและส่งเสริมการมีส่วนร่วมของประชาชน

- ๓.๑ ส่งเสริมการมีส่วนร่วมของประชาชน
- ๓.๒ ส่งเสริมระบบป้องกันและบรรเทาสาธารณภัย
- ๓.๓ พัฒนาระบบบริหารจัดการของหน่วยงาน
- ๓.๔ สนับสนุนให้มีการประสานงานระหว่างองค์กรปกครองส่วนท้องถิ่น ประชาชน และชุมชน

ฯลฯ

ยุทธศาสตร์ที่ ๔ การพัฒนาด้านการอนุรักษ์พลังงานและการจัดการทรัพยากรธรรมชาติและสิ่งแวดล้อมอย่างยั่งยืน

- ๔.๑ สร้างจิตสำนึกและความตระหนักในการจัดการ ทรัพยากรธรรมชาติและสิ่งแวดล้อม
- ๔.๒ ฝั้าระวังและฟื้นฟูธรรมชาติและสิ่งแวดล้อม
- ๔.๓ บำบัดและฟื้นฟูธรรมชาติและสิ่งแวดล้อม
- ๔.๔ จัดระบบบำบัดน้ำเสีย
- ๔.๕ บำบัดและจัดการขยะ
- ๔.๖ ส่งเสริมและสร้างจิตสำนึกการอนุรักษ์พลังงาน

ยุทธศาสตร์ที่ ๕ การพัฒนาด้านการอนุรักษ์และส่งเสริมประเพณี วัฒนธรรม และภูมิปัญญาท้องถิ่น

- ๕.๑ ส่งเสริมศาสนาศิลปวัฒนธรรมและประเพณีภูมิปัญญาท้องถิ่น

ฯลฯ

ยุทธศาสตร์ที่ ๖ การพัฒนาด้านการอยู่ดีมีสุขของท้องถิ่น

๖.๑ สนับสนุนและส่งเสริมเพื่อสร้างความเข้มแข็งให้กับเกษตรกรรายย่อยในภาคการเกษตร โดยใช้ปรัชญาเศรษฐกิจพอเพียง

- ๖.๒ พัฒนาและส่งเสริมอาชีพให้กับประชาชน
- ๖.๓ สนับสนุนการจัดบริการเพื่ออำนวยความสะดวกให้แก่ประชาชน
- ๖.๔ สนับสนุนการพัฒนาเศรษฐกิจฐานราก
- ๖.๕ ส่งเสริมการจัดการความรู้ เพื่อการพัฒนาชุมชนท้องถิ่นอย่างยั่งยืน

ฯลฯ

ยุทธศาสตร์ที่ ๗ การพัฒนาด้านการเมือง การบริหารและการพัฒนาบุคลากร ของท้องถิ่น

- ๗.๑ สนับสนุนการพัฒนาองค์กรปกครองส่วนท้องถิ่น ตามแนวทางการบริหารจัดการที่ดี

แผนพัฒนาอำเภอรัชฎา

วิสัยทัศน์

“ที่ทำการปกครองจังหวัดตรังเป็นหน่วยงานในการบูรณาการแก้ไขปัญหาความยากจน เสริมสร้างความมั่นคงภายใน อำนวยความเป็นธรรมในสังคม รวมทั้งพัฒนาคุณภาพการให้บริการประชาชน”

พันธกิจ

๑. บูรณาการและดำเนินการแก้ไขปัญหาความยากจนโดยอำนวยการบริหารราชการทุกภาคส่วน
๒. เสริมสร้างการอำนวยความเป็นธรรม ความสงบเรียบร้อยและความปลอดภัยของสังคม
๓. ส่งเสริมการบริหารกิจการบ้านเมืองที่ดี การบริการประชาชน และการมีส่วนร่วมของประชาชน
๔. เสริมสร้างความมั่นคงภายใน พัฒนางานข่าวกรอง และโครงข่ายการสื่อสาร รวมทั้งการแก้ไข ปัญหาสถานะและสิทธิของบุคคลที่ยังไม่มีสถานภาพที่ชัดเจน
๕. จัดระเบียบชายแดนและบูรณาการแก้ปัญหาจังหวัดชายแดนภาคใต้
๖. สนับสนุนการบริหารจัดการทรัพยากรธรรมชาติและสิ่งแวดล้อม
๗. การขับเคลื่อนการดำเนินนโยบายรัฐบาลไปสู่การปฏิบัติในระดับอำเภอ
ฯลฯ

๒. ยุทธศาสตร์ขององค์กรปกครองส่วนท้องถิ่น

๒.๑ วิสัยทัศน์ (Vision)

วิสัยทัศน์ (Vision)

วิสัยทัศน์การพัฒนางองค์การบริหารส่วนตำบลหนองบัว

“พัฒนาคุณภาพชีวิตของประชาชน มุ่งเน้นการศึกษา สืบสานภูมิปัญญา รักษาสิ่งแวดล้อม”

๒.๒ ยุทธศาสตร์การพัฒนางองค์การบริหารส่วนตำบลหนองบัว

๑. ยุทธศาสตร์การพัฒนาด้านโครงสร้างพื้นฐาน

เป้าประสงค์

๑. เพื่อพัฒนาบำรุงรักษาเส้นทางคมนาคม ระบบสาธารณูปโภค สาธารณูปการ และงานก่อสร้างต่างๆ ที่ได้มาตรฐาน
๒. เพื่อปรับปรุงเส้นทางคมนาคมให้สามารถสัญจรไปมาได้อย่างสะดวกและปลอดภัยในชีวิตและทรัพย์สิน
๓. เพื่อให้ทุกครัวเรือนมีไฟฟ้าใช้อย่างทั่วถึง
๔. เพื่อติดตั้ง ซ่อมแซมไฟฟ้าสาธารณะให้ส่องสว่าง
๕. เพื่อการบริหารจัดการแหล่งน้ำทำการเกษตรอย่างมีประสิทธิภาพ
๖. เพื่อเป็นทางระบายน้ำไม่ให้เกิดน้ำท่วมขังในฤดูน้ำหลาก
๗. เพื่อบริหารจัดการแหล่งน้ำเพื่ออุปโภคบริโภคอย่างปลอดภัยและมีคุณภาพ
๘. เพื่อซ่อมแซม ปรับปรุง บำรุงรักษาระบบประปาหมู่บ้านอย่างมีประสิทธิภาพและมีน้ำอย่างเพียงพอ

ตัวชี้วัดระดับเป้าประสงค์

๑. เส้นทางคมนาคมมีความสะดวก ปลอดภัยในการสัญจรไป-มา
๒. คลอง ห้วย หนอง บึง ทางระบายน้ำสามารถระบายน้ำได้สะดวก
๓. เส้นทางคมนาคมที่มีมาตรฐาน

๔. ทุกครัวเรือนมีไฟฟ้าใช้อย่างทั่วถึง
๕. หมู่บ้านมีไฟฟ้าสาธารณะส่องสว่างอย่างทั่วถึง
๖. ระบบประปาหมู่บ้านมีคุณภาพ สะอาดและปลอดภัย
๗. แหล่งน้ำอุปโภคบริโภคได้รับการปรับปรุงอย่างมีประสิทธิภาพ
๘. ประชาชนมีน้ำสะอาดและมีคุณภาพไว้ใช้อุปโภคบริโภค

กลยุทธ์/แนวทางการพัฒนา และตัวชี้วัดระดับกลยุทธ์

แนวทางการพัฒนา	ตัวชี้วัดระดับกลยุทธ์
๑. ก่อสร้าง ปรับปรุง บำรุงรักษาถนน สะพาน และท่อระบายน้ำ	- จำนวนโครงการก่อสร้างท่อเหลี่ยม และวางท่อระบายน้ำ - จำนวนเส้นทางที่ได้รับการก่อสร้าง ปรับปรุง ซ่อมแซม
๒. ขยายเขตและติดตั้งไฟฟ้าแสงสว่างสาธารณะ	- ร้อยละของครัวเรือนที่มีไฟฟ้าใช้ - จำนวนหมู่บ้านที่ได้รับการติดตั้ง/ซ่อมแซมไฟฟ้าสาธารณะให้ใช้งานได้ดีทุกแห่ง
๓. ก่อสร้างขยายเขตระบบประปาหมู่บ้าน และพัฒนาปรับปรุงคุณภาพน้ำประปา	- จำนวนการก่อสร้างระบบประปาหมู่บ้าน - จำนวนการขยายเขตระบบประปาหมู่บ้าน
๔. ก่อสร้าง ปรับปรุงแหล่งน้ำเพื่อการอุปโภคบริโภค และเพื่อการเกษตร	- จำนวนแหล่งน้ำที่ได้รับการพัฒนาและฟื้นฟู - ร้อยละของครัวเรือนที่มีน้ำอุปโภค บริโภคอย่างทั่วถึง สะอาดและปลอดภัย - ร้อยละของครัวเรือนมีน้ำสะอาด

๒. ยุทธศาสตร์การพัฒนาด้านคุณภาพชีวิตและส่งเสริมการศึกษา

เป้าประสงค์

๑. สนับสนุน วัสดุ อุปกรณ์ สื่อการเรียนการสอนเพื่อการศึกษาให้แก่ประชาชนในเขตพื้นที่
๒. ส่งเสริมและสนับสนุนสร้างความเข้มแข็งแก่กลุ่มเกษตรกรและกลุ่มอาชีพต่างๆ ในท้องถิ่น
๓. ส่งเสริมและสนับสนุนการขับเคลื่อนระบบเกษตรกรรมยั่งยืนสู่อาหารเพื่อสุขภาพของชุมชน
๔. สวัสดิการสำหรับผู้สูงอายุ ผู้พิการ ผู้ป่วยเอดส์
๕. เพื่อป้องกันและให้ความรู้แก่ประชาชนในการรู้จักและป้องกันโรคระบาดที่อาจจะเกิดขึ้น
๖. เพื่อให้ประชาชนมีสุขภาพแข็งแรง
๗. เพื่อให้เด็กและเยาวชนมีอุปกรณ์กีฬาได้ออกกำลังกายและห่างไกลยาเสพติด
๘. เพื่อให้ประชาชนมีลานกีฬาหรือสถานที่ออกกำลังกาย
๙. ส่งเสริมและสนับสนุนให้ประชาชนมีรายได้เพิ่มอย่างยั่งยืนและลดค่าใช้จ่าย
๑๐. ส่งเสริมและสนับสนุนการพัฒนาอาชีพ ฝึกอบรมอาชีพเพื่อนำไปสู่เศรษฐกิจชุมชนยั่งยืน
๑๑. ส่งเสริมและสนับสนุนให้ประชาชนมีความรู้ เข้าใจและนำหลักปรัชญาเศรษฐกิจพอเพียงมาใช้ในการดำเนินชีวิตอย่างถูกต้อง

ตัวชี้วัดระดับเป้าประสงค์

๑. กลุ่มเกษตรกรและกลุ่มอาชีพมีความเข้มแข็งขึ้น
๒. กิจกรรมตามโครงการขับเคลื่อนระบบเกษตรกรรมยั่งยืนสู่อาหารเพื่อสุขภาพของชุมชน

๓. แหล่งเรียนรู้ทางการเกษตร เพื่อส่งเสริม การฝึกอบรม การประกอบอาชีพและขยายผลตามแนวคิด เศรษฐกิจพอเพียง
๔. กลุ่มอาชีพ/กลุ่มสตรีแม่บ้านให้มีอาชีพเสริมเพิ่มรายได้ให้ครัวเรือน
๕. ประชาชนมีสุขภาพที่แข็งแรง ลดจำนวนคนไข้ที่ติดจากโรคระบาด
๖. ประชาชนได้ดำเนินชีวิตตามแนวทางปรัชญาเศรษฐกิจพอเพียง
๗. ประชาชนมีสุขภาพที่ดีเข้าถึงการบริการสาธารณสุขที่มีคุณภาพและมีมาตรฐานอย่างเท่าเทียมกัน
๘. ผู้สูงอายุ ผู้พิการ ผู้ป่วยเอดส์ในพื้นที่ มีสวัสดิการที่เข้มแข็ง

กลยุทธ์/แนวทางการพัฒนา และตัวชี้วัดระดับกลยุทธ์

แนวทางการพัฒนา	ตัวชี้วัดระดับกลยุทธ์
๑. เสริมสร้างความเข้มแข็งของชุมชน	<ul style="list-style-type: none"> - จำนวนกลุ่มที่ได้รับการสนับสนุนพัฒนาแหล่งทุน - จำนวนครั้งที่จัดกิจกรรม - จำนวนหมู่บ้านที่ได้รับการสนับสนุนเงินทุน เศรษฐกิจชุมชน - จำนวนกลุ่มที่ได้รับการสนับสนุนการขับเคลื่อน ระบบเกษตรยั่งยืนสู่อาหารเพื่อสุขภาพของชุมชน
๒. ป้องกันและบรรเทาสาธารณภัย	<ul style="list-style-type: none"> - จำนวนโครงการที่ดำเนินการ - จำนวนโครงการ/กิจกรรมด้านการป้องกันและ บรรเทาสาธารณภัย - จำนวนครั้งที่ดำเนินการ
๓. การป้องกันและแก้ไขปัญหาเสพติด รวมทั้งการส่งเสริมกิจกรรมการกีฬา	<ul style="list-style-type: none"> - จำนวนโครงการหรือกิจกรรมที่ดำเนินการป้องกัน และแก้ไขปัญหาเสพติด - จำนวนโครงการ/กิจกรรมที่ดำเนินงานเพื่อส่งเสริม ให้เด็ก เยาวชน ประชาชนได้ออกกำลังกาย
๔. ส่งเสริมและสนับสนุนด้านการศึกษาของเด็กและเยาวชน	<ul style="list-style-type: none"> - จัดท้าววัสดุ อุปกรณ์ สื่อการเรียนการสอนสำหรับ ประชาชน และจัดตั้งศูนย์คอมพิวเตอร์เพื่อ การศึกษาระดับตำบล - สนับสนุนอาหารกลางวัน อาหารเสริม(นม) ให้กับ นักเรียนทุกคน - ปรับปรุงศูนย์พัฒนาเด็กเล็กให้ได้มาตรฐาน
๕. ส่งเสริมสาธารณสุขมูลฐาน และพัฒนา สุขภาพอนามัยของประชาชน	<ul style="list-style-type: none"> - จำนวนโครงการ/กิจกรรมที่ดำเนินงานเพื่อป้องกัน และเฝ้าระวัง ธรณโรคโรครระบาด - สนับสนุนกิจกรรมของอสม.ตำบลหนองบัว
๖. การป้องกันและควบคุมโรคติดต่อ	<ul style="list-style-type: none"> - จำนวนโครงการ/กิจกรรมที่ดำเนินงานป้องกันและ ควบคุมโรคติดต่อ - จำนวนการรณรงค์ การประชาสัมพันธ์การป้องกัน และแก้ไขปัญหาโรคติดต่อ

แนวทางการพัฒนา	ตัวชี้วัดระดับกลยุทธ์
๗. จัดสวัสดิการและสังคมสงเคราะห์	- เบี้ยยังชีพผู้สูงอายุ ผู้พิการ ผู้ป่วยเอดส์ ได้รับเป็นประจำทุกเดือน - จำนวนโครงการที่ดำเนินการจัดสวัสดิการ

๓. ยุทธศาสตร์การพัฒนาและส่งเสริมการมีส่วนร่วมของประชาชน

เป้าประสงค์

๑. ส่งเสริมให้ประชาชนมีคุณภาพชีวิตที่ดี
๒. เพื่อให้ประชาชนมีสุขภาพแข็งแรง
๓. จำนวนกลุ่มเกษตรกรและกลุ่มอาชีพต่างๆที่เกิดขึ้น ในท้องถิ่น
๔. เพื่อพัฒนาระบบการบริหารจัดการของอบต.ให้มีประสิทธิภาพ ตามหลักการบริหารจัดการบ้านเมืองที่ดี
๕. เพื่อส่งเสริม และผลักดันให้ประชาชนทุกภาคส่วน เข้ามามีส่วนร่วมในการดำเนินงานในด้านต่างๆ ของอบต. ให้ประสบความสำเร็จลุล่วงได้ด้วยดี

ตัวชี้วัดระดับเป้าประสงค์

๑. กลุ่มเกษตรกรและกลุ่มอาชีพมีความเข้มแข็งขึ้น
๒. อบต.มีการบริหารจัดการตามหลักธรรมาภิบาลที่มีประสิทธิภาพ
๓. ประชาชนทุกภาคส่วนเข้ามามีส่วนร่วมและรับรู้ในการแก้ปัญหาของอบต.มากขึ้น

กลยุทธ์/แนวทางการพัฒนา และตัวชี้วัดระดับกลยุทธ์

แนวทางการพัฒนา	ตัวชี้วัดระดับกลยุทธ์
๑. ส่งเสริมอาชีพและยกระดับรายได้	- อาชีพที่ได้รับการส่งเสริมสนับสนุน - จำนวนโครงการ/กิจกรรมที่ดำเนินการ
๒. สนับสนุนกิจกรรมกลุ่มอาชีพต่างๆ ธุรกิจร้านค้าชุมชน กองทุนหมู่บ้าน	- จำนวนกลุ่มที่ได้รับการส่งเสริมสนับสนุน - จำนวนโครงการ/กิจกรรมที่ดำเนินการ
๓. ปรับปรุง พัฒนาคุณภาพผลผลิตทางการเกษตร	- จำนวนการปรับปรุง/พัฒนาคุณภาพผลผลิตทางการเกษตร
๔. ส่งเสริมการตลาดชุมชน สินค้าพื้นเมือง	- จำนวนการส่งเสริมการตลาดชุมชน และสินค้าพื้นเมือง
๕. ส่งเสริมการมีส่วนร่วมของประชาชน	- จำนวนโครงการ/กิจกรรมที่ส่งเสริมการมีส่วนร่วมของประชาชน - จำนวนประชาชนในหมู่บ้านที่เข้าร่วมประชุมประชาคม - จำนวนครั้งที่มีการจัดประชาคม - จำนวนหมู่บ้านที่มีป้ายประชาสัมพันธ์ในหมู่บ้าน
๖. การพัฒนาระบบข้อมูลข่าวสาร การให้บริการประชาชน	- จำนวนโครงการพัฒนาระบบข้อมูลข่าวสาร - ร้อยละของประชาชนในการให้บริการด้านระบบข้อมูลข่าวสาร - จำนวนหมู่บ้านที่ได้รับข้อมูลข่าวสาร

แนวทางการพัฒนา	ตัวชี้วัดระดับกลยุทธ์
๗. พัฒนาระบบการบริหาร พัฒนาบุคลากรและเพิ่มประสิทธิภาพในด้านรายได้	- จำนวนครั้งที่มีการจัดส่งพนักงานเข้ารับการอบรม - จำนวนโครงการ/กิจกรรมของการจัดทัศนศึกษา
๘. จัดหาและปรับปรุงเครื่องมือเครื่องใช้ ระบบเทคโนโลยี การสื่อสาร	- จำนวนครั้งที่ดำเนินการจัดหาวัสดุ/ครุภัณฑ์ในส่วนงานที่เกี่ยวข้อง - จำนวนโครงการที่ให้การสนับสนุนพัฒนาทางด้านเทคโนโลยีสารสนเทศและสื่อสารของท้องถิ่น - การปรับปรุงสถานที่ทำงาน ห้องประชุม เป็นต้น

๔. ยุทธศาสตร์การพัฒนาด้านการอนุรักษ์ทรัพยากรธรรมชาติและสิ่งแวดล้อมควบคู่การส่งเสริมการท่องเที่ยว เป้าประสงค์

๑. ส่งเสริมให้ประชาชนเห็นคุณค่า และมีจิตสำนึกตระหนักในการดูแลทรัพยากรธรรมชาติและสิ่งแวดล้อม
๒. ปรับปรุงและดูแลภูมิทัศน์ในสถานที่ท่องเที่ยว และสถานที่ราชการในเขตพื้นที่ และบ้านของตนเอง
๓. ส่งเสริมให้ประชาชนเข้าร่วมในกิจกรรมปลูกป่า
๔. ตรวจสอบและดำเนินควบคุมกิจการที่เป็นอันตรายต่อสุขภาพให้ถูกต้องและมีมาตรฐาน

ตัวชี้วัดระดับเป้าประสงค์

๑. ประชาชนมีจิตสำนึกและความตระหนักในการจัดการทรัพยากรธรรมชาติและสิ่งแวดล้อม
๒. สถานที่ท่องเที่ยว และสถานที่ราชการ มีภูมิทัศน์ที่สวยงาม และประชาชนมีส่วนร่วมในการจัดเก็บขยะของครัวเรือน
๓. ประชาชนมีส่วนร่วมในการปลูกป่า

กลยุทธ์/แนวทางการพัฒนา และตัวชี้วัดระดับกลยุทธ์

แนวทางการพัฒนา	ตัวชี้วัดระดับกลยุทธ์
๑. สร้างจิตสำนึกและความตระหนักในการจัดการทรัพยากรธรรมชาติและสิ่งแวดล้อม	- จำนวนกิจกรรมที่รณรงค์ส่งเสริมให้ประชาชนมีส่วนร่วมในการอนุรักษ์ รักษาสิ่งแวดล้อม และทรัพยากรธรรมชาติ
๒. ป้องกันการทำลายทรัพยากรธรรมชาติและสิ่งแวดล้อม	- จำนวนกิจกรรมที่ดำเนินการเพื่อปรับปรุงภูมิทัศน์และสิ่งแวดล้อม
๓. การบำบัดและฟื้นฟูทรัพยากรธรรมชาติและสิ่งแวดล้อม	- จำนวนกิจกรรมที่ดำเนินการเพื่อบำบัดและการฟื้นฟูทรัพยากรธรรมชาติ

๕. ยุทธศาสตร์การพัฒนาด้านการอนุรักษ์และส่งเสริมประเพณี วัฒนธรรม และภูมิปัญญาท้องถิ่น
เป้าประสงค์

๑. เพื่อสืบทอดศิลปวัฒนธรรมประเพณีท้องถิ่นให้อยู่สืบไป

ตัวชี้วัดระดับเป้าประสงค์

๑. ประชาชน สืบทอด พิธี อนุรักษศิลปะ วัฒนธรรม ประเพณี แหล่งเรียนรู้ ภูมิปัญญาท้องถิ่นและ
ปราชญ์ชาวบ้านในชุมชนท้องถิ่นให้คงอยู่สืบไป

กลยุทธ์/แนวทางการพัฒนา และตัวชี้วัดระดับกลยุทธ์

แนวทางการพัฒนา	ตัวชี้วัดระดับกลยุทธ์
๑.ทำนุบำรุงศาสนา สืบสานศิลปะ วัฒนธรรม ส่งเสริมสนับสนุนงานประเพณีและภูมิปัญญาท้องถิ่น	<ul style="list-style-type: none"> - จำนวนโครงการ/กิจกรรมที่ดำเนินงาน ส่งเสริมศาสนา สืบสานศิลปะ วัฒนธรรม ประเพณีและภูมิปัญญาท้องถิ่น - จำนวนโครงการ/กิจกรรมที่ดำเนินงาน ส่งเสริมและอนุรักษ์วัฒนธรรมประเพณีท้องถิ่นไทย - จำนวนโครงการ/กิจกรรมส่งเสริมอนุรักษ์ พระพุทธศาสนา

๖. ยุทธศาสตร์การพัฒนาด้านการอยู่ดีมีสุขขององค์กรบริหารส่วนตำบลหนองบัว

เป้าประสงค์

๑. ส่งเสริมและสนับสนุนการขับเคลื่อนการเกษตรแบบผสมผสาน เกษตรทางเลือก เกษตรอินทรีย์
๒. ส่งเสริมและสนับสนุนให้ประชาชนมีความรู้ เข้าใจและนำหลักปรัชญาเศรษฐกิจพอเพียงมาในการดำเนินชีวิตอย่างถูกต้อง

ตัวชี้วัดระดับเป้าประสงค์

๑. กิจกรรมตามโครงการขับเคลื่อนระบบเกษตรทางเลือก เกษตรอินทรีย์ และกระบวนการเรียนรู้แก่เกษตรกร
๒. ส่งเสริมแหล่งเรียนรู้ด้านเกษตร เพื่อส่งเสริม และฝึกอบรม การประกอบอาชีพและขยายผลตามแนวคิดเศรษฐกิจพอเพียง
๓. ประชาชนได้สามารถดำรงชีวิตตามแนวทางปรัชญาเศรษฐกิจพอเพียง

กลยุทธ์/แนวทางการพัฒนา และตัวชี้วัดระดับกลยุทธ์

แนวทางการพัฒนา	ตัวชี้วัดระดับกลยุทธ์
๑.สนับสนุนและเสริมสร้างความเข้มแข็งให้กับเกษตรกรรายย่อยในภาคการเกษตร	- จำนวนกลุ่มที่ได้รับการสนับสนุนให้มีการเสริมสร้างความเข้มแข็ง
๒.พัฒนาและส่งเสริมอาชีพให้กับประชาชน	<ul style="list-style-type: none"> - จำนวนกลุ่มที่ได้รับการพัฒนาและส่งเสริมอาชีพ - จำนวนกลุ่มที่ได้ทำการขับเคลื่อนระบบเกษตรทางเลือก เกษตรอินทรีย์ - จำนวนครัวเรือนที่สามารถดำรงชีวิตได้ตามหลักปรัชญาเศรษฐกิจพอเพียง

๒.๓ จุดยืนทางยุทธศาสตร์ (Positioning) ขององค์การบริหารส่วนตำบลหนองบัว

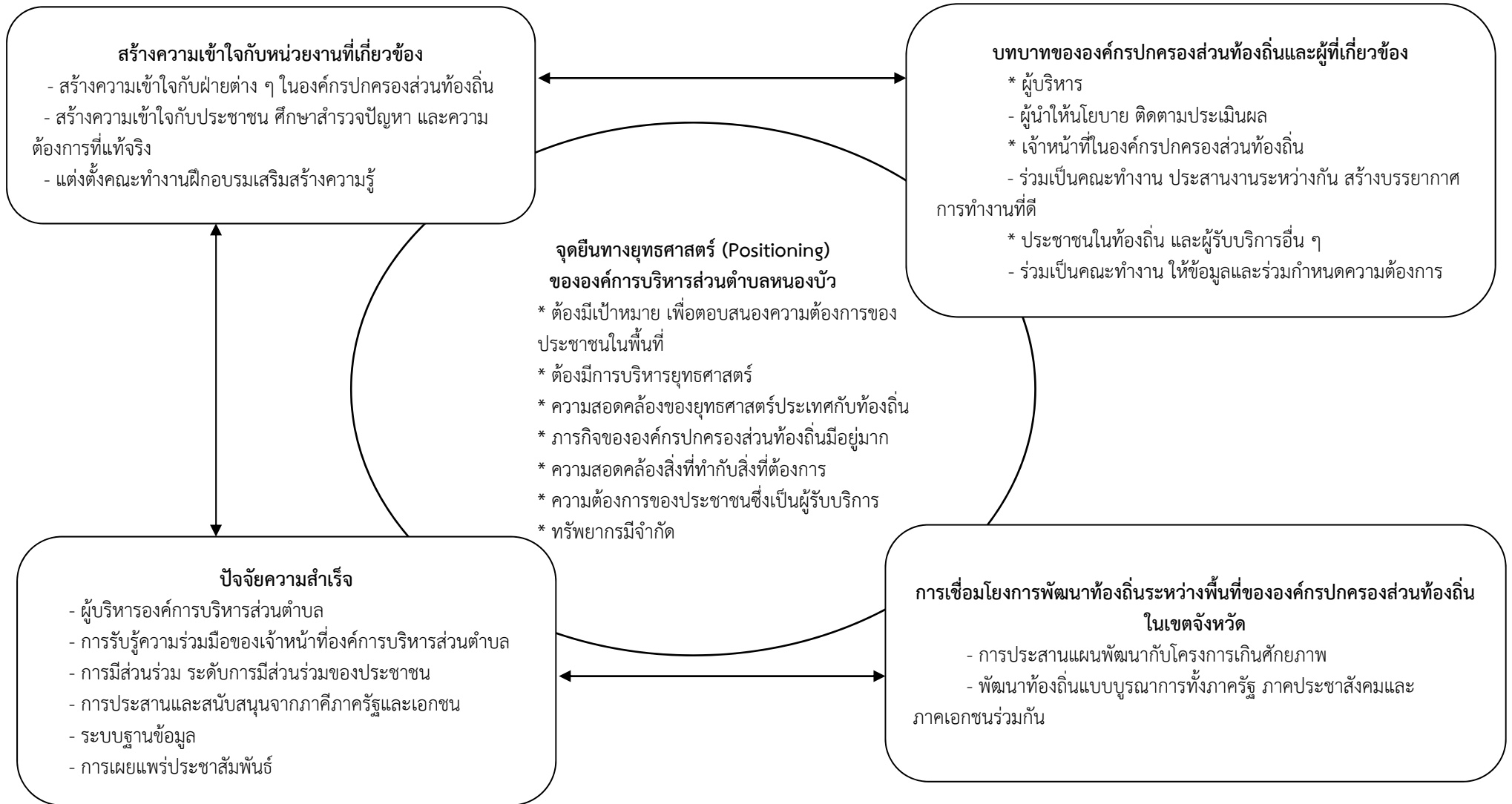

๒.๔ นโยบายการพัฒนาของผู้บริหารท้องถิ่น

๑. นโยบายด้านโครงสร้างพื้นฐาน

๑.๑ ด้านคมนาคม จะก่อสร้าง/ปรับปรุงถนน ให้ได้มาตรฐานเป็นถนนคอนกรีตเสริมเหล็กหรือถนนลาดยางในถนนสายหลักของตำบลพร้อมกับปรับปรุงถนนสายรองให้เกิดความสะดวกสบายในการสัญจรและบุกเบิกถนนสายใหม่เพิ่มขึ้น ซ่อมแซมถนนที่ชำรุดทุกสายให้มีสภาพที่ดีขึ้น ก่อสร้างสะพาน และท่อระบายน้ำ

๑.๒ ด้านสาธารณูปโภค จัดให้มีไฟฟ้าสาธารณะของชุมชนอย่างทั่วถึง และปรับปรุงซ่อมแซมไฟฟ้าสาธารณะที่มีอยู่เดิมให้ใช้งานได้ ก่อสร้างบำรุงรักษา ซ่อมแซมแก้ไขระบบน้ำประปาให้มีประสิทธิภาพ เพิ่มคุณภาพน้ำประปาให้สะอาดและดื่มได้ รวมทั้งปรับปรุงต่อเติมขยายเขตระบบประปา

๑.๓ ด้านแหล่งน้ำ จะก่อสร้างแหล่งน้ำเพิ่มเติม ขุดลอกคูคลองและแหล่งน้ำที่มีอยู่เดิมให้มีน้ำไว้ใช้ได้ตลอดทั้งปี เพื่อการประปา และเพื่อการเกษตร รวมทั้งปรับปรุงพัฒนาสระน้ำสาธารณะ และระบบระบายน้ำ

๒. นโยบายด้านการศึกษา ศาสนาและวัฒนธรรม

๒.๑ ส่งเสริมและสนับสนุนขนบธรรมเนียมประเพณีท้องถิ่น

๒.๒ สนับสนุนอาหารกลางวัน อาหารเสริม (นม) ให้กับนักเรียนทุก ๆ คน

๒.๓ สนับสนุนอุปกรณ์การเรียนการสอน และสื่อต่าง ๆ ให้เพียงพอและต่อเนื่องตามความต้องการของสถานศึกษา

๒.๔ ปรับปรุงพัฒนาศูนย์เด็กเล็กให้ได้มาตรฐาน

๒.๕ จัดตั้งศูนย์เรียนรู้และศูนย์คอมพิวเตอร์เพื่อการศึกษาระดับตำบล

๓. นโยบายด้านคุณภาพชีวิตและสังคม

๓.๑ ส่งเสริมและสนับสนุนกิจกรรมต่าง ๆ ของกลุ่มสตรี กลุ่มออม. กลุ่มแม่บ้าน และกลุ่มอาชีพ โดยการสนับสนุนงบประมาณ

๓.๒ จัดให้มีเบี้ยยังชีพให้กับผู้สูงอายุ ผู้พิการ และผู้ด้อยโอกาส

๓.๓ ส่งเสริมและสนับสนุนชมรมผู้สูงอายุรวมทั้งดูแลผู้สูงอายุในกิจกรรมต่าง ๆ

๓.๔ สนับสนุนการดำเนินงานของ อปพร.

๓.๕ จัดหาเครื่องมือเครื่องใช้ในการป้องกันและบรรเทาสาธารณภัย

๓.๖ จัดกิจกรรมเกี่ยวกับการพัฒนาเด็กเล็กในวันสำคัญต่าง ๆ

๓.๗ สนับสนุนงานสาธารณสุขมูลฐาน

๓.๘ ก่อสร้างสวนสาธารณะขนาดต่าง ๆ เพื่อเป็นที่พักผ่อนหย่อนใจ

๓.๙ สนับสนุนและดำเนินการป้องกันและควบคุมโรคติดต่อ

๓.๑๐ สนับสนุนกิจกรรมการป้องกันและแก้ไขปัญหายาเสพติด

๓.๑๑ สนับสนุนและดำเนินการแก้ไขปัญหาคาความยากจนและการว่างงาน

๓.๑๒ ส่งเสริมสุขภาพอนามัยของประชาชน

๓.๑๓ ดูแลรักษาความปลอดภัยในชีวิตและทรัพย์สินของประชาชน

๓.๑๔ ส่งเสริมและสนับสนุนการกีฬา ให้กับเยาวชนและประชาชนโดยการก่อสร้างลานกีฬา และสนับสนุนวัสดุอุปกรณ์กีฬาอย่างเพียงพอต่อความต้องการ

๔. นโยบายด้านเศรษฐกิจและการท่องเที่ยว

- ๔.๑ จะดำเนินการสนับสนุนส่งเสริมกลุ่มอาชีพต่าง ๆ
- ๔.๒ ส่งเสริมเทคโนโลยีและการเรียนรู้ทางการเกษตร
- ๔.๓ ส่งเสริมสนับสนุนการดำเนินการผลิตภัณฑ์ สินค้าหนึ่งตำบลหนึ่งหมู่บ้าน
- ๔.๔ ก่อสร้าง ปรับปรุงพัฒนาแหล่งน้ำเพื่อการเกษตร

๕. นโยบายด้านสิ่งแวดล้อมและจัดการทรัพยากรธรรมชาติ

- ๕.๑ สร้างจิตสำนึก และตระหนักในการจัดทรัพยากรธรรมชาติและสิ่งแวดล้อม เช่น โครงการรักษ้ำป่ารักษ้ำลำน้ำ โครงการอาสาสมัครพิทักษ์สิ่งแวดล้อม
- ๕.๒ ดำเนินการและสนับสนุนการปลูกต้นไม้ บำรุงรักษาพันธุ์ไม้
- ๕.๓ ดูแลรักษาต้นไม้ ป่าไม้ ให้เกิดความสมบูรณ์สมดุลตามธรรมชาติ
- ๕.๔ จัดระบบการกำจัดขยะและรักษาความสะอาด โดยครอบครัวชุมชนมีส่วนร่วม

๖. นโยบายด้านการพัฒนาการเมือง และการบริหารจัดการ

- ๖.๑ เพิ่มประสิทธิภาพในการจัดเก็บรายได้
- ๖.๒ จัดสรรงบประมาณโดยความเป็นธรรมและเกิดประโยชน์สูงสุด สามารถแก้ไขปัญหาของประชาชนได้อย่างรวดเร็ว โปร่งใส ตรวจสอบได้ตามหลักการบริหารจัดการที่ดี
- ๖.๓ พัฒนาบุคลากรของหน่วยงานให้มีประสิทธิภาพในการปฏิบัติงาน
- ๖.๔ ประสานงานขอสนับสนุนงบประมาณจากหน่วยงานอื่น ๆ เพื่อช่วยในโครงการพัฒนาตำบลให้เจริญยิ่งขึ้น
- ๖.๕ สร้างการมีส่วนร่วมของประชาชนในการบริหารจัดการ

๒.๕ ความเชื่อมโยงของยุทธศาสตร์ในภาพรวม

ในภาพรวมแล้วยุทธศาสตร์การพัฒนาขององค์การบริหารส่วนตำบลหนองบัว แผนพัฒนาท้องถิ่นเป็นการแปลงแผนยุทธศาสตร์การพัฒนาไปสู่การปฏิบัติ โดยมีหลักคิดที่ว่า ภายใต้ยุทธศาสตร์การพัฒนาหนึ่ง ๆ จะมีแนวทางการพัฒนาได้มากกว่าหนึ่งกลยุทธ์ และภายใต้กลยุทธ์หนึ่ง จะมีแผนงานได้หลายแผนงาน และนำไปสู่การจัดโครงการ/กิจกรรมที่จะต้องนำมาดำเนินการเพื่อให้บรรลุตามวัตถุประสงค์และเป้าหมายที่ต้องการในแต่ละยุทธศาสตร์การพัฒนา ซึ่งจะมีผลต่อวัตถุประสงค์ เป้าหมาย จุดมุ่งหมายการพัฒนาอย่างยั่งยืน และวิสัยทัศน์ในที่สุด

นอกจากนี้ แผนพัฒนาท้องถิ่น เป็นแผนที่มีความสัมพันธ์ใกล้ชิดกับงบประมาณรายจ่ายประจำปี กล่าวคือ องค์กรปกครองส่วนท้องถิ่น ใช้การวางแผนพัฒนาเป็นเครื่องมือในการจัดทำงบประมาณรายจ่ายประจำปี โดยนำโครงการ/กิจกรรมจากแผนพัฒนาท้องถิ่นในปีที่จะจัดทำงบประมาณรายจ่ายประจำปี ไปจัดทำงบประมาณ เพื่อให้กระบวนการจัดทำงบประมาณเป็นไปด้วยความรอบคอบ และผ่านกระบวนการการมีส่วนร่วมของประชาชน

แผนภาพ ความเชื่อมโยงของแผนยุทธศาสตร์การพัฒนากับแผนพัฒนาท้องถิ่น

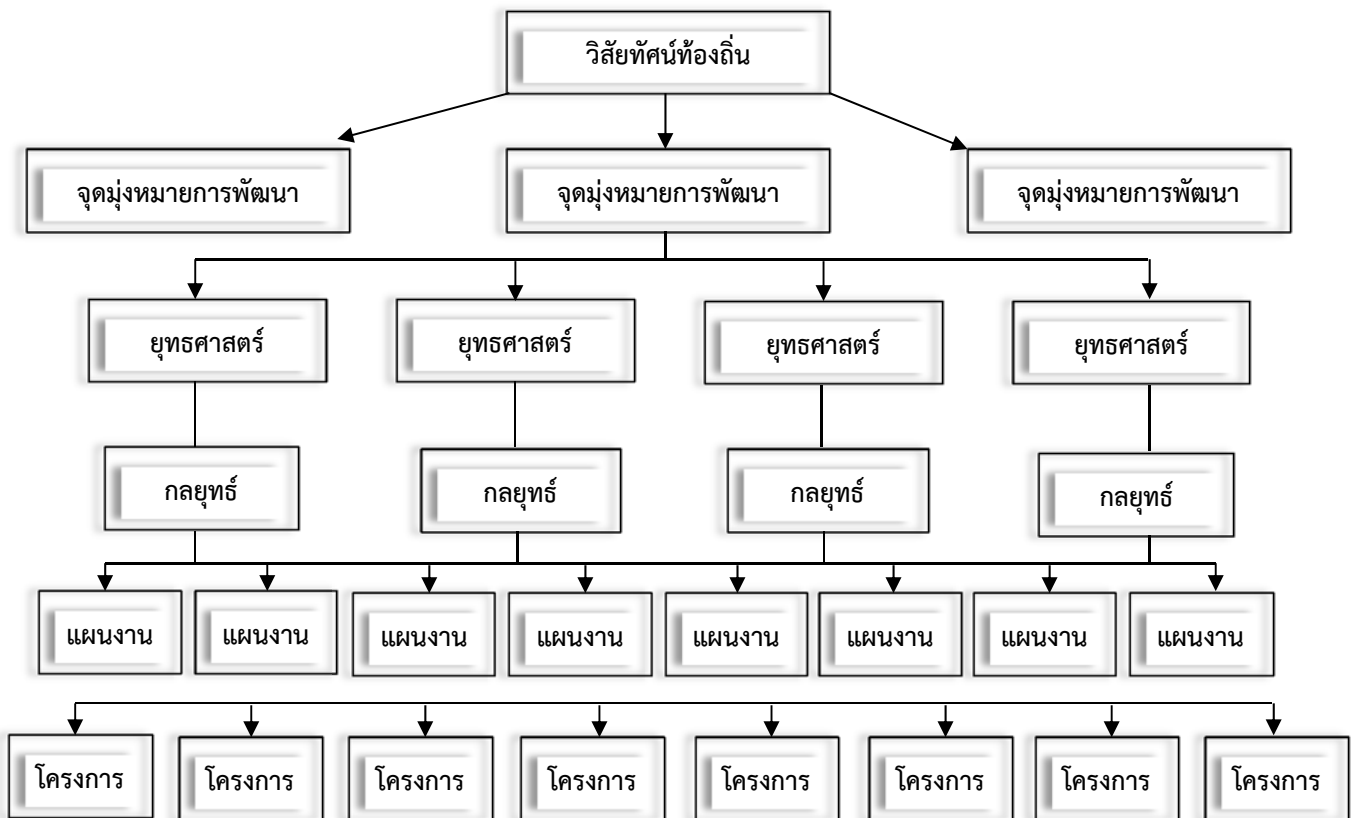

๓. การวิเคราะห์เพื่อพัฒนาท้องถิ่น

๓.๑ ผลการวิเคราะห์ศักยภาพเพื่อประเมินสถานภาพการพัฒนาในปัจจุบันและโอกาสการพัฒนาในอนาคตขององค์การบริหารส่วนตำบลหนองบัว ด้วยเทคนิค SWOT Analysis (จุดแข็ง จุดอ่อน โอกาส และอุปสรรค)

จุดแข็ง (Strength)		จุดอ่อน (Weakness)	
S๑	มีคำสั่งแบ่งโครงสร้างขององค์การบริหารส่วนตำบลหนองบัวชัดเจน คลอบคลุมอำนาจหน้าที่ตามภารกิจ และสามารถเปลี่ยนแปลงปรับปรุงได้ตามภารกิจที่ได้รับเพิ่มขึ้นหรือถ่ายโอน	W๑	คนในท้องถิ่นมีปัญหาหนี้สินอันเกี่ยวเนื่องกับการประกอบอาชีพหรือการดำรงชีวิตประจำวันในอัตราสูง
		W๒	มีระเบียบ/กฎหมายใหม่ๆ จำนวนมากทำให้การปฏิบัติงานของบุคลากรไม่ทันต่อเหตุการณ์
S๒	มีแผนพัฒนา อบต.	W๓	ขาดแคลนน้ำใช้อุปโภค บริโภค และเพื่อการเกษตรในฤดูแล้ง
S๓	มีคำสั่งแบ่งงานหรือการมอบอำนาจการบริหารงานตามลำดับชั้น		
S๔	ผู้บริหารท้องถิ่นกำหนดนโยบายได้เองภายใต้กรอบของกฎหมาย	W๔	การแพร่ระบาดของยาเสพติด เช่น ยาบ้า น้ำกระท่อม
S๕	มีข้อบัญญัติงบประมาณรายจ่ายเป็นของตนเองซึ่งเป็นเครื่องมือในการตอบสนองความต้องการของประชาชนในตำบล	W๕	ขาดการมีส่วนร่วมของประชาชนในการจัดทำแผน และความไม่เข้าใจสิทธิของตนเอง ไม่กล้าแสดงความคิดเห็น
S๖	สภาองค์การบริหารส่วนตำบลสามารถออกข้อบัญญัติได้เอง ภายใต้กรอบกฎหมาย	W๖	งบประมาณค่อนข้างน้อย ทำให้ตอบสนองต่อความต้องการของประชาชนยังครอบคลุมไม่ได้เพียงพอ พื้นที่รับผิดชอบมีมาก
S๗	สามารถจัดกรอบอัตรากำลังได้เองตามภารกิจและกำลังงบประมาณ	W๗	ขาดการรวมกลุ่มอย่างต่อเนื่อง สมาชิกมีน้อย
S๘	ผู้บริหารและฝ่ายนิติบัญญัติมาจากการเลือกตั้งของประชาชนโดยตรงทำให้เข้าใจปัญหาความเดือดร้อน และความต้องการของประชาชนอย่างแท้จริง	W๘	ขาดการอนุรักษ์ในขนบธรรมเนียมประเพณีและภูมิปัญญาท้องถิ่น

โอกาส (Opportunity)		ภัยคุกคาม (Threat)	
O๑	มีแนวโน้มได้รับการถ่ายโอนภารกิจเพิ่มมากขึ้นตามแผนกฎหมายกระจายอำนาจ	T๑	อำนาจหน้าที่ที่ตามแผนกระจายอำนาจ บางภารกิจยังไม่มีชัดเจน
O๒	แนวโน้มของรายได้ที่ได้รับจัดสรรมากขึ้นตามลำดับแผนกระจายอำนาจ และการจัดเก็บรายได้เองขององค์การบริหารส่วนตำบล	T๒	การให้ความอิสระองค์การบริหารส่วนตำบล จากส่วนกลางยังไม่เต็มที่ ยังต้องอยู่ภายใต้การกำกับ ควบคุมดูแลจาก ส่วนภูมิภาค
O๓	กฎหมายกระจายอำนาจ เอื้อต่อการบริหารงานขององค์การบริหารส่วนตำบล	T๓	การจัดสรรงบประมาณจากรัฐยังไม่เพียงพอ กับภารกิจที่ถ่ายโอนให้กับท้องถิ่น
O๔	ความก้าวหน้าด้านเทคโนโลยีทำให้มีความสะดวกคล่องตัว และมีประสิทธิภาพในการทำงานมากขึ้น	T๔	ภาคเกษตรกรรมมีปัญหาหนี้สิน ขาดทุน คุณภาพต่ำ ผลผลิตทางเกษตรส่วนใหญ่มีราคาตกต่ำ
O๕	ประชาชนมีความสมัครสมานสามัคคีกันดี มีความขัดแย้งทางการเมือง ทางความคิด เห็นน้อย	T๕	น้ำมันมีราคาแพงอย่างต่อเนื่อง
O๖	มีวัด สามารถพัฒนาเสริมสร้างความพร้อมให้เป็นแหล่งพัฒนาคุณธรรม จริยธรรม ของเยาวชน และประชาชนในตำบล	T๖	การอพยพแรงงานของคนในพื้นที่ เนื่องจากแหล่งงานรองรับไม่เพียงพอ
O๗	มีสถานศึกษาอยู่ในพื้นที่ ตั้งแต่ เด็กก่อนวัยเรียน และมีศูนย์การเรียนรู้นอกระบบ ซึ่งมีความพร้อม มีศักยภาพในการจัดการศึกษาอย่างทั่วถึง	T๗	ภัยธรรมชาติฤดูฝนมีน้ำท่วม ฤดูแล้งมีภัยแล้ง ขาดน้ำเพื่อการอุปโภคบริโภค
O๘	มีนโยบายและแผนแม่บทเพื่อการท่องเที่ยวที่ยั่งยืนในจังหวัดตรัง ซึ่งทำให้มีเครือข่ายการท่องเที่ยว	T๘	ความไม่มั่นคงทางการเมืองระดับชาติมีผลต่อการจัดสรรงบประมาณขององค์การบริหารส่วนตำบล
O๙	การแก้ไขปัญหาความยากจนและปัญหา ยาเสพติดตามนโยบายรัฐบาล จังหวัด และอำเภอสอดคล้องกับนโยบายและ ยุทธศาสตร์ขององค์การบริหารส่วนตำบล	T๙	ผลจากการถ่ายโอนภารกิจทำให้มีงาน/หน้าที่เพิ่มขึ้นแต่ไม่มีบุคลากรมารองรับ

โอกาส (Opportunity)		ภัยคุกคาม (Threat)	
O๑๐	นำข้อมูลจากการจัดทำเวทีประชาคมจัดทำโครงการ/กิจกรรมหรือสนับสนุนด้านต่าง ๆ เพื่อตอบสนองความต้องการของชุมชน	T๑๐	สภาวะการณ์ทางเศรษฐกิจและการเปลี่ยนแปลงทางการเมืองส่งผลต่อการพัฒนาท้องถิ่น
		T๑๑	ประชาชนไม่สนใจ ขาดจิตสำนึกในการมีส่วนร่วมในการพัฒนาพื้นที่ และไม่ให้ความสำคัญกับการมีส่วนร่วมในกิจกรรมของท้องถิ่นและของภาครัฐ
O๑๑	มีความเข้มแข็งทางการเมืองในระดับท้องถิ่นทำให้การบริหารจัดการมีความต่อเนื่อง	T๑๒	เศรษฐกิจ สังคม และเทคโนโลยีมีการเปลี่ยนแปลงอยู่เสมอ ทำให้การพัฒนาไม่มีความต่อเนื่อง
S๙	มีรายได้จากการจัดเก็บรายได้เป็นของตนเอง ทำให้คล่องตัวในการบริหารงาน	W๙	เยาวชนขาดความตระหนักในการเข้าไปมีส่วนร่วมในกิจกรรมทางศาสนา
S๑๐	มีเครื่องมือเครื่องใช้ในการปฏิบัติงานอย่างเพียงพอและทันสมัย	W๑๐	ประชาชนขาดความตระหนักในการดูแลและบำรุงรักษาสิ่งแวดล้อมและทรัพยากรธรรมชาติ
S๑๑	มีพื้นที่ขนาดตำบลขนาดกลางง่ายต่อการบริหาร และดูแลอย่างทั่วถึง	W๑๑	จำนวนบุคลากรมีไม่เพียงพอ ทำให้ต้องรับผิดชอบงานที่ได้รับมอบหมายมากเกินไป
S๑๒	เป็นหน่วยงานที่มีความใกล้ชิดกับประชาชนมากที่สุด และสามารถแก้ไขปัญหาได้อย่างรวดเร็ว	W๑๒	ประชาชนขาดจิตสำนึกในการรับผิดชอบร่วมกัน ในการอนุรักษ์ทรัพยากรธรรมชาติและสิ่งแวดล้อม
S๑๓	มีการจัดส่งบุคลากรเข้ารับการฝึกอบรมอย่างต่อเนื่อง	W๑๓	สถานที่ท่องเที่ยวไม่ได้รับการพัฒนาอย่างต่อเนื่อง
S๑๔	มีระบบสื่อสารและระบบสารสนเทศที่เหมาะสม		
S๑๕	ผู้นำ ผู้บริหาร สนับสนุนแนวคิดและกำหนดนโยบายการพัฒนาในด้าน การเมือง การบริหารและการพัฒนาบุคลากรท้องถิ่น		
S๑๖	มีกลุ่มต่างๆ ในหมู่บ้าน เช่น กลุ่มออมทรัพย์ กลุ่มอาชีพ		
S๑๗	มีแหล่งน้ำธรรมชาติสามารถใช้ประโยชน์ในการเกษตร และมีทรัพยากรธรรมชาติที่เอื้อต่อการพัฒนาเป็นแหล่งท่องเที่ยว ทำให้มีรายได้จากการท่องเที่ยว		

๓.๒ การประเมินสถานการณ์สภาพแวดล้อมภายนอกที่เกี่ยวข้อง

ในการจัดทำแผนพัฒนาท้องถิ่นสี่ปีขององค์การบริหารส่วนตำบลนั้น ได้ทำการประเมินสถานการณ์สภาพแวดล้อมภายนอกที่เกี่ยวข้อง ซึ่งมีรายละเอียดดังนี้

ด้าน	สถานการณ์สภาพแวดล้อมภายนอกที่เกี่ยวข้อง	ขอบข่ายและปริมาณของปัญหา/ความต้องการ	พื้นที่เป้าหมาย/กลุ่มเป้าหมาย	ความคาดหวังและแนวโน้มอนาคต
๑. โครงการสร้างพื้นฐาน	๑) ขาดแคลนแหล่งน้ำในการเกษตรและน้ำประปาสำหรับอุปโภค-บริโภคยังไม่พอเพียงและยังไม่ได้มาตรฐาน	- แหล่งน้ำและน้ำประปาในการอุปโภค-บริโภค	- ในเขต อบต.	- ประชาชนมีแหล่งน้ำและมีน้ำประปาใช้อย่างพอเพียงมีคุณภาพตามมาตรฐานมากขึ้น
	๒) ไฟฟ้าส่องสว่างทางและที่สาธารณะยังไม่สามารถดำเนินการครอบคลุมพื้นที่ได้ทั้งหมด	- ไฟฟ้า	- ทางและที่สาธารณะในเขต อบต.	- ทางและที่สาธารณะมีแสงสว่างเพียงพอประชาชนได้รับความสะดวกในการสัญจรไปมาและป้องกันการเกิดอาชญากรรมได้
	๓) ชุมชนขยายมากขึ้นระบบระบายน้ำยังไม่เพียงพอเกิดการอุดตัน ส่งกลิ่นเหม็นก่อความรำคาญ	- ราง/ท่อระบายน้ำ	- พื้นที่ในเขต อบต.	- มีรางระบายน้ำสามารถระบายน้ำได้สะดวก ไม่อุดตัน ไม่ส่งกลิ่นเหม็นก่อความรำคาญ
	๔) ประชาชนต้องการเส้นทางในการสัญจรไปมาเพิ่มมากขึ้นและเทศบาลไม่สามารถดำเนินการได้เนื่องจากพื้นที่ยังไม่เป็นที่สาธารณะ จะดำเนินการได้ก็ต่อเมื่อต้องเป็นที่สาธารณะ	- เส้นทางคมนาคม	- เส้นทางคมนาคมที่เป็นสาธารณะและประชาชนมีความต้องการให้ดำเนินการ	- มีเส้นทางในการคมนาคมเพียงพอและประชาชนได้รับความสะดวกในการสัญจรไปมา
๒. ด้านพัฒนาคุณภาพชีวิตและส่งเสริมการศึกษา	๑) มีการระบาดของโรคอุบัติใหม่ โรคระบาด โรคติดต่อ	- ด้านสาธารณสุข	- ในเขต อบต.	ในพื้นที่ไม่มีการระบาดของโรคอุบัติใหม่ โรคระบาด โรคติดต่อ
	๒) ประชาชนในพื้นที่ป่วยเป็นโรคเรื้อรังแนวโน้มที่เพิ่มขึ้น เช่น เบาหวาน ความดัน		- ประชาชนกลุ่มเสี่ยงและผู้ป่วย	

ด้าน	สถานการณ์สภาพแวดล้อมภายนอกที่เกี่ยวข้อง	ขอบข่ายและปริมาณของปัญหา/ความต้องการ	พื้นที่เป้าหมาย/กลุ่มเป้าหมาย	ความคาดหวังและแนวโน้มอนาคต
	๓) ปริมาณขยะและน้ำเสียเพิ่มมากขึ้น		- ในเขต อบต.	- ปริมาณขยะและน้ำเสียถูกกำจัดให้หมดด้วยวิธีการที่ถูกต้อง

	๔) ประชาชนบริโภคอาหารที่ปลอดภัย		- ประชาชนใน อบต.	- ประชาชนทราบและสามารถเลือกบริโภคอาหารที่ปลอดภัยได้ถูกต้อง
	๕) ประชาชนในพื้นที่บางรายมีที่อยู่อาศัยไม่มั่นคงแข็งแรง	- ที่อยู่อาศัย	- ประชาชนในพื้นที่ที่ได้รับความเดือดร้อนเรื่องที่อยู่อาศัย	- ประชาชนในพื้นที่ได้รับความช่วยเหลือซ่อมแซมที่อยู่อาศัยให้มั่นคงแข็งแรง
	๖) มีการขยายตัวของประชากรเพิ่มมากขึ้นทำให้เกิดการขยายตัวของอาคารบ้านเรือนทำให้เกิดเป็นชุมชนแออัด	- ประชากร	- พื้นที่ในเขต อบต.	- ควบคุมการก่อสร้างอาคารบ้านเรือนการพิจารณาออกใบอนุญาตเพื่อไม่เกิดปัญหาจากการก่อสร้างอาคาร
	ประชาชนบางครัวเรือนบริโภค-บริโภคน้ำที่ยังไม่สะอาดและมีสิ่งเจือปน เช่น จากน้ำฝน น้ำที่ไม่ได้คุณภาพ มีตะกอน	- การอุปโภค-บริโภค	- ประชาชนในเขต อบต.	- ประชาชนบริโภคน้ำที่สะอาดถูกสุขลักษณะ
	๑) การศึกษาสื่อการเรียนการสอนยังไม่พอเพียง เด็กนักเรียนไม่ได้รับการศึกษาต่อในระดับที่สูงกว่าขั้นพื้นฐานและขาดงบประมาณในการศึกษา ครอบครัวยากจน	- สังคมในชุมชน	- เด็กนักเรียนในเขต อบต.	- มีสื่อการเรียนการสอนที่พอเพียง เด็กนักเรียนได้รับการศึกษาที่สูงขึ้น มีงบประมาณในการศึกษาเล่าเรียน
	๒) เด็กและผู้สูงอายุบางครอบครัว ผู้สูงอายุอยู่ตามลำพัง และรับภาระในการดูแลเด็ก		- ผู้สูงอายุและเด็กในเขต อบต.	- ผู้สูงอายุและเด็กได้รับการดูแลที่ดี

ด้าน	สถานการณ์ภาพแวดล้อมภายนอกที่เกี่ยวข้อง	ขอบข่ายและปริมาณของปัญหา/ความต้องการ	พื้นที่เป้าหมาย/กลุ่มเป้าหมาย	ความคาดหวังและแนวโน้มอนาคต
	๓) ผู้พิการไม่ได้รับความช่วยเหลือในดำรงชีวิต		- ผู้พิการในเขต อบต.	- ผู้พิการได้รับความช่วยเหลือในการดำรงชีวิตและทั่วถึง
	๔) เยาวชนและวัยรุ่นติดเกมส์ สิ่งลามก บุหรี่ เหล้า สารเสพติด และท้องก่อนวัยอันสมควร		- เยาวชนและวัยรุ่นในเขต อบต.	- เยาวชนและวัยรุ่นมีอนาคตที่ดี
	๕) ประชาชนกรอายุตั้งแต่ ๓๕ ขึ้นไป ไม่ได้ตรวจสุขภาพ		- ประชาชนในเขต อบต.ที่อายุ ๓๕ ขึ้น	- ประชาชนที่อายุ ๓๕ ขึ้นไปได้รับการตรวจ

	ประจำปี ประมาณ ๒๕๑ คน		ไป	สุขภาพทุกคน
	๖) ประชากรที่สูบบุหรี่ ประมาณ ๓๐๐ คน ดื่มสุรา ประมาณ ๑๗๑ คน		- ประชากรที่สูบบุหรี่ และดื่มสุรา	- ประชาชนเลิกสูบบุหรี่และเลิกดื่มสุรา
๓. ด้านการพัฒนา และส่งเสริมการมีส่วนร่วมของ ประชาชน	๑) ประชาชนไม่มีการวางแผน ในการดำเนินงาน	- การวางแผน	- ประชาชนในเขต อบต.	- ประชาชนสามารถ วางแผนการ ดำเนินงานได้เอง
	๒) ขาดแหล่งเงินลงทุนในการ ทำกิจการและประกอบอาชีพ	- การลงทุน	- ประชาชนในเขต อบต.	- มีแหล่งเงินทุนใน การทำกิจการและ ประกอบอาชีพ
	๓) ประชาชนขาดสถานที่ จำหน่ายสินค้า	- การพาณิชย์กรรม	- ร้านค้าแผงลอย	- ร้านค้าแผงลอยมี สถานที่ในการขาย จำหน่ายสินค้า
	๔) ผลผลิตทางการเกษตร ราคาตกต่ำระยะทางการ ขนส่งผลผลิตไกลจากแหล่งรับ ซื้อ		- เกษตรกรในพื้นที่	- ผลผลิตมีราคาสูงขึ้น
	๕) ค่าแรงต่ำค่าครองชีพสูง ขาดแคลนการจ้างงาน		- ผู้ประกอบอาชีพ รับจ้าง	- ค่าแรงสูงขึ้น เหมาะสมกับค่าครอง ชีพ มีการจ้างงานมาก ขึ้น
	๖) คริวเรือมีรายได้เฉลี่ยต่อ ปี ต่ำกว่า ๓๐,๐๐๐ บาท จำนวน ๓ คริวเรือ		- ประชาชนที่มีรายได้ ต่ำกว่าเกณฑ์ มาตรฐาน	- ไม่มีคริวที่ตกเกณฑ์ มาตรฐานรายได้

ด้าน	สถานการณ์ภาพแวดล้อม ภายนอกที่เกี่ยวข้อง	ขอบข่ายและ ปริมาณของ ปัญหา/ ความต้องการ	พื้นที่ เป้าหมาย/ กลุ่มเป้าหมาย	ความคาดหวังและ แนวโน้มอนาคต
๔. ยุทธศาสตร์การ พัฒนาด้านการ อนุรักษ์ ทรัพยากรธรรมชาติ และสิ่งแวดล้อม ควบคู่ส่งเสริมการ ท่องเที่ยว	๑) มีการทำลาย ทรัพยากรธรรมชาติ และเกิด จากการบุกรุกทำลายด้วยฝีมือ มนุษย์ และที่เกิดจากธรรมชาติ การบุกรุกพื้นที่ป่าอาจมีมากขึ้น สาเหตุที่เกิดจากคนไทยคือการ เพิ่มขึ้นของจำนวนประชากรทำ ให้ที่ทำกินไม่เพียงพอต่อความ ต้องการ หรือการขายที่ดินให้ นายทุนต่างๆแล้วไม่มีที่ทำกิน จึงต้องไปเปิดป่าใหม่ ส่วน สาเหตุจาก อาจมีนายทุนเข้ามา ทำลายทรัพยากรธรรมชาติและ สิ่งแวดล้อม เช่น การตัดไม้เพื่อ	- ส่งเสริมการ อนุรักษ์ ทรัพยากรธรรมชาติ และสิ่งแวดล้อม เพื่อป้องกันการ ทำลาย ทรัพยากรธรรมชาติและ สิ่งแวดล้อม	- ประชาชน และส่วน ราชการ	- ส่งเสริมการอนุรักษ์ ทรัพยากรธรรมชาติและสิ่งแวดล้อม เพื่อป้องกันการทำลาย ทรัพยากรธรรมชาติและสิ่งแวดล้อม -การจัดการทรัพยากรธรรมชาติและ สิ่งแวดล้อมอย่างมีประสิทธิภาพ เพื่อให้ทรัพยากรธรรมชาติและ สิ่งแวดล้อมสามารถเอื้ออำนวยให้มวล มนุษย์มีใช้ตลอดไป โดยไม่ขาดแคลน และมีปัญหาใดๆ โดยใช้วิธี การ สงวน อนุรักษ์และพัฒนา

	<p>ผลประโยชน์ทางเศรษฐกิจ การขยายพื้นที่เพื่อทำการเกษตรเป็นการทำลายทรัพยากรธรรมชาติที่</p> <p>๒) เทคโนโลยีสมัยใหม่ที่นำมาใช้ในทางการผลิตด้านการเกษตร โดยการใช้สารเคมีต่าง ๆ เช่น ปุ๋ย และยาฆ่าแมลงทำให้เกิดการตกค้าง ของสารเหล่านี้ในดิน และอาจขยายไปสู่แหล่งน้ำและแหล่งต่าง ๆ ในระบบนิเวศ จนเกิดผลต่าง ๆ ตามมา รวมถึงเกิดการสะสมในสายใยอาหารทางด้านอุตสาหกรรม สารที่ใช้ในกระบวนการผลิตและสารที่เป็นผลเกิดจากกระบวนการผลิต เช่น ตะกั่ว ปรอท สารหนู เป็นต้น จะเป็นอันตรายต่อสุขภาพและมีขั้นตอนการกำจัดส่วนที่ตกค้าง (Residuals) ให้หมดสิ้นไปได้ยาก และจะเกิดเทคโนโลยีสมัยใหม่ที่นำมาใช้</p>			
ด้าน	สถานการณ์ภาพแวดล้อมภายนอกที่เกี่ยวข้อง	ขอบข่ายและปริมาณของปัญหา/ความต้องการ	พื้นที่เป้าหมาย/กลุ่มเป้าหมาย	ความคาดหวังและ แนวโน้มอนาคต
<p>๕. ด้านการอนุรักษ์และส่งเสริมประเพณีวัฒนธรรม และภูมิปัญญาท้องถิ่น</p>	<p>๑) ศิลปะ วัฒนธรรม จารีต ประเพณีและภูมิปัญญาท้องถิ่นถูกกลืนเลือนไปมาก</p>	<p>- ศิลปะ วัฒนธรรม จารีต ประเพณีและภูมิปัญญาท้องถิ่น ถูกกลืนเลือนไปมาก</p>	<p>- ประชาชนในเขต อบต.</p>	<p>- ยกย่อง เชิดชูคนดีหรือปราชญ์ชาวบ้าน ในโอกาสต่างๆ เพื่อเป็นตัวอย่างแก่เยาวชนและประชาชน ศิลปะ วัฒนธรรม จารีต ประเพณีและภูมิปัญญาท้องถิ่น ไม่ถูกกลืนและคงอยู่สืบไป</p>

<p>๖. ด้านการพัฒนา ด้านการอยู่ดีมีสุข ององค์กรปกครอง ส่วนท้องถิ่น</p>	<p>๑) ขาดความรู้ความเข้าใจใน ด้านการดำเนินตามหลัก ปรัชญาเศรษฐกิจพอเพียง ๒) ขาดการเริ่มต้นจากการ สร้างกระบวนการเรียนรู้เพื่อ สร้างความรู้ ความเข้าใจที่ ถูกต้องเกี่ยวกับหลักปรัชญา ของเศรษฐกิจพอเพียงให้กับ สมาชิกของชุมชน และกระตุ้น เตือน พร้อมทั้งพัฒนา ทรัพยากรมนุษย์ให้รู้จัก มัธยัสถ์ รักสันโดษ สร้างจิตสา นึกให้รู้จักคุณค่าของการมีชีวิต ที่พอดี รู้จักคุณค่าของ สิ่งแวดล้อมและ ทรัพยากรธรรมชาติรอบ ๆ</p>	<p>-ส่งเสริมความรู้ ความเข้าใจเกี่ยวกับ การใช้ชีวิตแบบ เศรษฐกิจพอเพียง -ส่งเสริมให้ทุกภาค ส่วนในสังคม เช่น ผู้ นาชุมชน ผู้นำ องค์กร ผู้นำ ภาครัฐ รวมถึงเด็ก และเยาวชน มี ความรู้และความ เข้าใจในทฤษฎี เศรษฐกิจพอเพียง และนำไปใช้ใน ชีวิตประจำวัน เพื่อ เป็นการสร้าง ต้นแบบที่ดีต่อไป</p>	<p>- ประชาชนใน เขต อบต.</p>	<p>- ประชาชนสามารถดำรงชีวิตด้วย ปรัชญาเศรษฐกิจพอเพียง การดำเนินงานต้องเป็นไปในลักษณะ แบบบูรณาการ หรือมีลักษณะแบบ องค์รวม (Holistic) โดยมีเป้าหมาย หลักคือการเน้นการพัฒนาอย่างยั่งยืน ให้ชุมชนสามารถพึ่งตนเองได้</p>
---	--	--	---------------------------------	---

ส่วนที่ ๓

การนำแผนพัฒนาท้องถิ่นไปสู่การปฏิบัติ

๑. ยุทธศาสตร์การพัฒนาและแผนงาน

ที่	ยุทธศาสตร์	ด้าน	แผนงาน	หน่วยงาน รับผิดชอบหลัก	หน่วยงาน สนับสนุน
๑.	การพัฒนาด้านโครงสร้างพื้นฐาน	บริการชุมชนและสังคม	อุตสาหกรรมและการโยธา	กองช่าง	องค์การบริหารส่วนตำบลหนองบัว,อบจ., หน่วยงานอื่น
		บริการชุมชนและสังคม	เคหะและชุมชน	กองช่าง	
		บริการชุมชนและสังคม	การพาณิชย์	กองช่าง	
๒.	การพัฒนาคุณภาพชีวิตและส่งเสริมการศึกษา	บริการชุมชนและสังคม	สร้างความเข้มแข็งของชุมชน	สำนักปลัด	
		บริหารทั่วไป	การรักษาความสงบภายใน	สำนักปลัด	
		บริการชุมชนและสังคม	การศาสนาวัฒนธรรมและนันทนาการ	สำนักปลัด	
		บริการชุมชนและสังคม	การศึกษา	สำนักปลัด	
		บริการชุมชนและสังคม	สาธารณสุข	สำนักปลัด	
		การดำเนินงานอื่น	งบกลาง	สำนักปลัด	
		บริการชุมชนและสังคม	สังคมสงเคราะห์	สำนักปลัด	
๓.	ส่งเสริมการมีส่วนร่วมของประชาชน	บริการชุมชนและสังคม	สร้างความเข้มแข็งของชุมชน	สำนักปลัด	
		บริหารทั่วไป	บริหารงานทั่วไป	สำนักปลัด, กองคลัง	
๔.	การอนุรักษ์ทรัพยากรธรรมชาติและสิ่งแวดล้อมควบคู่ส่งเสริมการท่องเที่ยว	บริการชุมชนและสังคม	การศาสนาวัฒนธรรมและนันทนาการ	สำนักปลัด	
		บริหารทั่วไป	บริหารงานทั่วไป	สำนักปลัด	
		บริการชุมชนและสังคม	เคหะและชุมชน	กองช่าง	
๕.	ด้านการอนุรักษ์และส่งเสริมประเพณี วัฒนธรรม และภูมิปัญญาท้องถิ่น	บริการชุมชนและสังคม	การศาสนาวัฒนธรรมและนันทนาการ	สำนักปลัด	
๖.	การพัฒนาด้านการอยู่ดีมีสุขขององค์กรปกครองส่วนท้องถิ่น	บริการชุมชนและสังคม	การเกษตร	สำนักปลัด	
		บริการชุมชนและสังคม	เคหะและชุมชน	กองช่าง	
รวม	๖ ยุทธศาสตร์	๓ ด้าน	๑๒ แผนงาน	๑ สำนัก/๒ กอง	

ส่วนที่ ๔

การติดตามและประเมินผล

๔.๑ การติดตามและประเมินผลยุทธศาสตร์

ตามพระราชบัญญัติกำหนดแผนและขั้นตอนการกระจายอำนาจให้แก่องค์กรปกครองส่วนท้องถิ่น พ.ศ. ๒๕๔๒ ได้กำหนดให้องค์กรปกครองส่วนท้องถิ่น มีอำนาจและหน้าที่ในการจัดทำแผนพัฒนาท้องถิ่นของตนเอง โดยในการจัดทำแผนพัฒนาขององค์กรปกครองส่วนท้องถิ่นนั้น จะต้องดำเนินการตามระเบียบกระทรวงมหาดไทย ว่าด้วยการจัดทำแผนพัฒนาขององค์กรปกครองส่วนท้องถิ่น พ.ศ. ๒๕๔๘ และที่แก้ไขเพิ่มเติมถึง (ฉบับที่ ๓) พ.ศ. ๒๕๖๑ ทั้งนี้ แผนพัฒนาท้องถิ่นจะต้องสอดคล้องกับแผนพัฒนาจังหวัด ยุทธศาสตร์การพัฒนาขององค์กรปกครองส่วนท้องถิ่นในเขตจังหวัด แผนพัฒนาอำเภอ แผนพัฒนาตำบล แผนพัฒนาหมู่บ้านหรือแผนชุมชน อันมีลักษณะเป็นการกำหนดรายละเอียดแผนงาน ดังนั้น จึงต้องมีการกำหนดยุทธศาสตร์การพัฒนาขององค์กรปกครองส่วนท้องถิ่นในเขตจังหวัดขึ้น ตามกระบวนการพิจารณาจากประชาคมท้องถิ่นระดับจังหวัด ร่วมกับคณะกรรมการพัฒนาองค์การบริหารส่วนจังหวัด คณะกรรมการประสานแผนพัฒนาท้องถิ่นระดับจังหวัด ผู้แทนองค์กรปกครองส่วนท้องถิ่นในเขตจังหวัด ร่วมกันจัดทำ ทบทวน หรือเปลี่ยนแปลงยุทธศาสตร์การพัฒนาขององค์กรปกครองส่วนท้องถิ่นในเขตจังหวัด เพื่อให้การ จัดทำแผนพัฒนาขององค์กรปกครองส่วนท้องถิ่นเกิดประสิทธิภาพ ประสิทธิผล โดยนำยุทธศาสตร์การพัฒนา ขององค์กรปกครองส่วนท้องถิ่นในเขตจังหวัดไปใช้เป็นแนวทางในการจัดทำแผนพัฒนาท้องถิ่นของตนเองได้ ต่อไป และเพื่อให้สามารถบูรณาการกับแผนพัฒนาจังหวัด แผนปฏิบัติราชการประจำปีของจังหวัดและ ตอบสนองความต้องการของประชาชนอันจะนำไปสู่การจัดทำงบประมาณ ที่มีประสิทธิภาพในท้องถิ่นได้อย่าง แท้จริง เป็นเครื่องมือในการพัฒนาท้องถิ่นให้เข้มแข็ง เกิดประโยชน์สูงสุดต่อประชาชนในท้องถิ่น

ดังนั้น องค์กรปกครองส่วนท้องถิ่น จึงต้องกำหนดยุทธศาสตร์การพัฒนาขององค์กร ปกครองส่วนท้องถิ่นให้สอดคล้องยุทธศาสตร์การพัฒนาขององค์กรปกครองส่วนท้องถิ่นในเขตจังหวัด เพื่อนำไปสู่การ บูรณาการร่วมกันให้เกิดความสอดคล้องกับแผนพัฒนาจังหวัด สามารถเชื่อมโยงไปสู่แผนพัฒนา กลุ่มจังหวัด แผนพัฒนาภาค แผนพัฒนาเศรษฐกิจและสังคมแห่งชาติ ฉบับที่ ๑๒ แผนยุทธศาสตร์ชาติ ๒๐ ปี ไทยแลนด์ ๔.๐ และในการจัดทำแผนพัฒนาท้องถิ่น (พ.ศ. ๒๕๖๖ – ๒๕๗๐) จะต้องมีการติดตามและติดตาม และประเมินผลยุทธศาสตร์เพื่อความสอดคล้องแผนพัฒนาท้องถิ่นขององค์กรปกครองส่วนท้องถิ่น ตาม ระเบียบกระทรวงมหาดไทย ว่าด้วยการจัดทำแผนขององค์กรปกครองส่วนท้องถิ่น พ.ศ. ๒๕๔๘ และที่แก้ไข เพิ่มเติมถึง (ฉบับที่ ๓) พ.ศ. ๒๕๖๑ โดยคณะกรรมการติดตามและประเมินผลแผนพัฒนาท้องถิ่น จะต้อง ดำเนินการให้คะแนนตามเกณฑ์ที่กำหนดไว้ ซึ่งเป็นส่วนหนึ่งของการติดตามและประเมินผลแผนพัฒนา โดย ดำเนินการให้แล้วเสร็จภายในหกสิบวัน นับแต่วันที่ประกาศใช้งบประมาณรายจ่าย รายละเอียดแนวทางการ พิจารณาตามหนังสือกระทรวงมหาดไทย ด่วนที่สุด ที่ มท ๐๘๑๐.๓/ว ๗๔๖๗ ลงวันที่ ๑๔ ธันวาคม ๒๕๖๓ เรื่อง แนวทางการจัดทำแผนพัฒนาขององค์กรปกครองส่วนท้องถิ่น (พ.ศ. ๒๕๖๖ – ๒๕๗๐) ดังนี้

แนวทางการพิจารณาการติดตามและประเมินผลยุทธศาสตร์
เพื่อความสอดคล้องแผนพัฒนาท้องถิ่นขององค์กรปกครองส่วนท้องถิ่น

ประเด็นการพิจารณา	คะแนน
๑. ข้อมูลสภาพทั่วไปและข้อมูลพื้นฐานขององค์กรปกครองส่วนท้องถิ่น	๒๐
๒. การวิเคราะห์สถานการณ์และศักยภาพ	๒๐
๓. ยุทธศาสตร์ประกอบด้วย	๖๐
๓.๑ ยุทธศาสตร์ขององค์กรปกครองส่วนท้องถิ่น	(๑๐)
๓.๒ ยุทธศาสตร์ขององค์กรปกครองส่วนท้องถิ่นในเขตจังหวัด	(๑๐)
๓.๓ ยุทธศาสตร์จังหวัด	(๑๐)
๓.๔ วิสัยทัศน์	(๕)
๓.๕ กลยุทธ์	(๕)
๓.๖ เป้าประสงค์ของแต่ละประเด็นกลยุทธ์	(๕)
๓.๗ จุดยืนทางยุทธศาสตร์	(๕)
๓.๘ แผนงาน	(๕)
๓.๙ ความเชื่อมโยงของยุทธศาสตร์ในภาพรวม	(๕)
รวมคะแนน	๑๐๐

**แนวทางเบื้องต้นในการให้คะแนนแนวทางการพิจารณาการติดตามและประเมินผลยุทธศาสตร์
เพื่อความสอดคล้องแผนพัฒนาท้องถิ่นขององค์กรปกครองส่วนท้องถิ่น**

ประเด็นการพิจารณา	รายละเอียดหลักเกณฑ์	คะแนน เต็ม	คะแนนที่ ได้
๑. ข้อมูลสภาพทั่วไป และข้อมูลพื้นฐานของ องค์กรปกครองส่วน ท้องถิ่น	ควรประกอบด้วยข้อมูลดังนี้ (๑) ข้อมูลเกี่ยวกับด้านกายภาพ เช่น ที่ตั้งของหมู่บ้าน/ชุมชน/ตำบล ลักษณะภูมิประเทศ ลักษณะภูมิอากาศ ลักษณะของที่ดิน ลักษณะของแหล่งน้ำ ลักษณะของป่าไม้ ฯลฯ ด้านการเมือง/การปกครอง เช่น เขตการปกครองการเลือกตั้ง ฯลฯ	๒๐ (๓)	
	(๒) ข้อมูลเกี่ยวกับด้านการเมือง/การปกครอง เช่น เขตการปกครอง การเลือกตั้ง ฯลฯ ประชากร เช่น ข้อมูลเกี่ยวกับจำนวนประชากร และช่วงอายุและจำนวนประชากร ฯลฯ	(๒)	
	(๓) ข้อมูลเกี่ยวกับสภาพทางสังคม เช่น การศึกษา สาธารณสุข อาชญากรรม ยาเสพติด การสังคมสงเคราะห์	(๒)	
	(๔) ข้อมูลเกี่ยวกับระบบบริหารพื้นฐาน เช่น การคมนาคมขนส่ง การไฟฟ้า การประปา โทรศัพท์ ฯลฯ	(๒)	
	(๕) ข้อมูลเกี่ยวกับระบบเศรษฐกิจ เช่น การเกษตร การประมง การประมงสัตว์ การบริการ การท่องเที่ยว อุตสาหกรรม การพาณิชย์/กลุ่มอาชีพแรงงาน ฯลฯ	(๒)	
	(๖) ข้อมูลเกี่ยวกับศาสนา ประเพณี วัฒนธรรม เช่น การนับถือศาสนาประเพณี และงานประจำปี ภูมิปัญญาท้องถิ่น ภาษาถิ่น สินค้าพื้นเมืองและของที่ระลึก ฯลฯ และอื่นๆ	(๒)	
	(๗) ข้อมูลเกี่ยวกับทรัพยากรธรรมชาติ เช่น น้ำ ป่าไม้ ภูเขา คุณภาพของทรัพยากรธรรมชาติ ฯลฯ	(๒)	
	(๘) การสำรวจและจัดเก็บข้อมูลเพื่อการจัดทำแผนพัฒนาท้องถิ่นหรือการใช้ข้อมูล จปฐ.	(๒)	
	(๙) การประชุมประชาคมท้องถิ่น รูปแบบ วิธีการ และการดำเนินการประชุมประชาคมท้องถิ่นโดยใช้กระบวนการร่วมคิด ร่วมทำ ร่วมตัดสินใจ ร่วมตรวจสอบ ร่วมรับประโยชน์ ร่วมแก้ไขปัญหา ปรัชญาหรือ แลกเปลี่ยนเรียนรู้ เพื่อแก้ไขปัญหาสำหรับการพัฒนาท้องถิ่นตามอำนาจหน้าที่ขององค์กรปกครองส่วนท้องถิ่น	(๓)	

ประเด็น การพิจารณา	รายละเอียดหลักเกณฑ์	คะแนน เต็ม	คะแนนที่ ได้
๒. การวิเคราะห์ สถานการณ์และ ศักยภาพ	ควรประกอบด้วยข้อมูลดังนี้ (๑) การวิเคราะห์ที่ครอบคลุมความเชื่อมโยง ความสอดคล้องยุทธศาสตร์จังหวัด ยุทธศาสตร์การพัฒนาขององค์กรปกครองส่วนท้องถิ่นในเขตจังหวัด ยุทธศาสตร์ ขององค์กรปกครองส่วนท้องถิ่น นโยบายของผู้บริหารท้องถิ่น รวมถึงความ เชื่อมโยงแผนยุทธศาสตร์ชาติ ๒๐ ปี แผนพัฒนาเศรษฐกิจและสังคมแห่งชาติ และ Thailand ๔.๐	๒๐ (๕)	
	(๒) การวิเคราะห์การใช้ผังเมืองรวมหรือผังเมืองเฉพาะและการบังคับใช้ผลของ การบังคับใช้ สภาพการณ์ที่เกิดขึ้นต่อการพัฒนาท้องถิ่น	(๓)	
	(๓) การวิเคราะห์ทางสังคม เช่น ด้านแรงงาน การศึกษา สาธารณสุข ความ ยากจน อาชญากรรม ปัญหายาเสพติด เทคโนโลยี จารีต ประเพณี วัฒนธรรม ภูมิปัญญาท้องถิ่น เป็นต้น	(๓)	
	(๔) การวิเคราะห์ทางเศรษฐกิจ ข้อมูลด้านรายได้ครัวเรือน การส่งเสริมอาชีพ กลุ่มอาชีพ กลุ่มทางสังคม การพัฒนาอาชีพและกลุ่มต่างๆ สภาพทางเศรษฐกิจ และความเป็นอยู่ทั่วไป เป็นต้น	(๓)	
	(๕) การวิเคราะห์สิ่งแวดล้อม พื้นที่สีเขียว ธรรมชาติต่างๆ ทางภูมิศาสตร์ กระบวนการหรือสิ่งที่เกิดขึ้น การประติษฐ์ที่มีผลต่อสิ่งแวดล้อมและการพัฒนา	(๓)	
	(๖) ผลการวิเคราะห์ศักยภาพเพื่อประเมินสถานภาพการพัฒนาในปัจจุบันและ โอกาสการพัฒนาในอนาคตของท้องถิ่น ด้วยเทคนิค SWOT Analysis ที่อาจ ส่งผลต่อการดำเนินงานได้แก่ S-Strengit (จุดแข็ง) W-Weakness (จุดอ่อน) O- Oppportunity (โอกาส) และT-Therat (อุปสรรค)	(๓)	
๓. ยุทธศาสตร์ ๓.๑ ยุทธศาสตร์ของ องค์กรปกครองส่วน ท้องถิ่น ๓.๒ ยุทธศาสตร์ของ องค์กรปกครองส่วน ท้องถิ่นในเขตจังหวัด ๓.๓ ยุทธศาสตร์จังหวัด	ควรประกอบด้วยข้อมูลดังนี้ สอดคล้องกับสภาพสังคม เศรษฐกิจ สิ่งแวดล้อม ของท้องถิ่น ประเด็นปัญหาการพัฒนาและแนวทางการพัฒนาที่สอดคล้องกับ ยุทธศาสตร์ขององค์กรปกครองส่วนท้องถิ่น และเชื่อมโยงหลักประชารัฐแผน ยุทธศาสตร์ชาติ ๒๐ ปี แผนพัฒนาเศรษฐกิจและสังคมแห่งชาติ และ Thailand ๔.๐ สอดคล้องและเชื่อมโยงกับสภาพสังคม เศรษฐกิจ สิ่งแวดล้อมของท้องถิ่น และ ยุทธศาสตร์จังหวัด และเชื่อมโยงหลักประชารัฐแผนยุทธศาสตร์ชาติ ๒๐ ปี แผนพัฒนาเศรษฐกิจและสังคมแห่งชาติและ Thailand ๔.๐ สอดคล้องกับแผนพัฒนาภูมิภาค ยุทธศาสตร์พัฒนาภาค แผนพัฒนา เศรษฐกิจและสังคมแห่งชาติ แผนการบริหารราชการแผ่นดิน นโยบาย/ ยุทธศาสตร์ คสช. และนโยบายรัฐบาล หลักประชารัฐ แผนยุทธศาสตร์ชาติ ๒๐ ปี และThailand ๔.๐	๒๐ (๑๐) (๑๐) (๑๐)	

ประเด็นการพิจารณา	รายละเอียดหลักเกณฑ์	คะแนน เต็ม	คะแนน ที่ได้
๓.๔ วิสัยทัศน์	วิสัยทัศน์ ซึ่งมีลักษณะแสดงสถานภาพที่องค์กรปกครองส่วนท้องถิ่นต้องการจะเป็นหรือบรรลุถึงอนาคตอย่างชัดเจน สอดคล้องกับโอกาสและศักยภาพที่เป็นลักษณะเฉพาะขององค์กรปกครองส่วนท้องถิ่นและสัมพันธ์กับโครงการพัฒนา	(๕)	
๓.๕ กลยุทธ์	แสดงให้เห็นช่องทาง วิธีการ ภารกิจหรือสิ่งที่จะต้องทำตามอำนาจหน้าที่ขององค์กรปกครองส่วนท้องถิ่นที่จะนำไปสู่การบรรลุวิสัยทัศน์ หรือแสดงให้เห็นถึงความชัดเจนในสิ่งที่จะดำเนินการให้บรรลุวิสัยทัศน์นั้น	(๕)	
๓.๖ เป้าประสงค์ของแต่ละประเด็นกลยุทธ์	เป้าประสงค์ของแต่ละประเด็นกลยุทธ์มีความสอดคล้องและสนับสนุนต่อกลยุทธ์ที่จะเกิดขึ้น มุ่งหมายสิ่งหนึ่งสิ่งใดที่ชัดเจน	(๕)	
๓.๗ จุดยืนทางยุทธศาสตร์ (Positioning)	ความมุ่งมั่นอันแน่วแน่ในการวางแผนพัฒนาท้องถิ่น เพื่อให้บรรลุวิสัยทัศน์ขององค์กรปกครองส่วนท้องถิ่น ซึ่งเกิดจากศักยภาพของพื้นที่จริง ที่จะนำไปสู่ผลสำเร็จทางยุทธศาสตร์	(๕)	
๓.๘ แผนงาน	แผนงานหรือจุดมุ่งหมายเพื่อการพัฒนาในอนาคต กำหนดจุดมุ่งหมายในเรื่องใดเรื่องหนึ่งหรือแผนงานที่เกิดจากเป้าประสงค์ ตัวชี้วัด ค่าเป้าหมาย กลยุทธ์ จุดยืนทางยุทธศาสตร์ขององค์กรปกครองส่วนท้องถิ่นที่มีความชัดเจน นำไปสู่การทำโครงการพัฒนาท้องถิ่นในแผนพัฒนาท้องถิ่น โดยระบุแผนงานและความเชื่อมโยงดังกล่าว	(๕)	
๓.๙ ความเชื่อมโยงของยุทธศาสตร์ในภาพรวม	ความเชื่อมโยงองค์รวมที่นำไปสู่การพัฒนาท้องถิ่นที่เกิดผลผลิต/โครงการจากแผนยุทธศาสตร์ชาติ ๒๐ ปี แผนพัฒนาเศรษฐกิจและสังคมแห่งชาติ ฉบับที่ ๑๒ Thailand ๔.๐ แผนพัฒนาภาค/แผนพัฒนากลุ่มจังหวัด /แผนพัฒนาจังหวัด ยุทธศาสตร์การพัฒนาขององค์กรปกครองส่วนท้องถิ่นในเขตจังหวัด และยุทธศาสตร์ขององค์กรปกครองส่วนท้องถิ่น	(๕)	
รวมคะแนน		๑๐๐	

๔.๒ การติดตามและประเมินผลโครงการ

ในการจัดทำแผนพัฒนาท้องถิ่น (พ.ศ. ๒๕๖๖ - ๒๕๗๐) ขององค์กรปกครองส่วนท้องถิ่น จะต้องมีการติดตามและประเมินผลโครงการขององค์กรปกครองส่วนท้องถิ่นเพื่อความสอดคล้องแผนพัฒนาท้องถิ่น ตามระเบียบกระทรวงมหาดไทย ว่าด้วยการจัดทำแผนขององค์กรปกครองส่วนท้องถิ่น พ.ศ. ๒๕๔๘ และที่แก้ไขเพิ่มเติมถึง (ฉบับที่ ๓) พ.ศ. ๒๕๖๑ โดยคณะกรรมการติดตามและประเมินผลแผนพัฒนาท้องถิ่น จะต้องดำเนินการให้คะแนนตามเกณฑ์ที่กำหนดไว้ ซึ่งเป็นส่วนหนึ่งของการติดตามและประเมินผลแผนพัฒนา โดยดำเนินการให้แล้วเสร็จภายในหกสิบวัน นับแต่วันที่ประกาศใช้งบประมาณรายจ่าย รายละเอียดแนวทางการพิจารณาตามหนังสือกระทรวงมหาดไทย ด่วนที่สุด ที่ มท ๐๘๑๐.๓/ว ๒๙๓๑ ลงวันที่ ๑๕ พฤษภาคม ๒๕๖๒ เรื่อง ชักซ้อมแนวทางการทบทวนแผนพัฒนาท้องถิ่น (พ.ศ. ๒๕๖๑ - ๒๕๖๕) ขององค์กรปกครองส่วนท้องถิ่น ดังนี้

**แนวทางการพิจารณาการติดตามและประเมินผลโครงการ
เพื่อความสอดคล้องแผนพัฒนาท้องถิ่น (พ.ศ. ๒๕๖๑ - ๒๕๖๕) ขององค์กรปกครองส่วนท้องถิ่น**

ประเด็นการพิจารณา	คะแนน
๑. การสรุปสถานการณ์การพิจารณา	๑๐
๒. การประเมินผลการนำแผนพัฒนาท้องถิ่นไปปฏิบัติในเชิงปริมาณ	๑๐
๓. การประเมินผลการนำแผนพัฒนาท้องถิ่นไปปฏิบัติในเชิงคุณภาพ	๑๐
๔. แผนงานและยุทธศาสตร์การพิจารณา	๑๐
๕. โครงการพัฒนา ประกอบด้วย	๖๐
๕.๑ ความชัดเจนของชื่อโครงการ	(๕)
๕.๒ กำหนดวัตถุประสงค์สอดคล้องกับโครงการ	(๕)
๕.๓ เป้าหมาย (ผลผลิตของโครงการ) มีความชัดเจนนำไปสู่การตั้งงบประมาณได้ถูกต้อง	(๕)
๕.๔ โครงการมีความสอดคล้องกับแผนยุทธศาสตร์ชาติ ๒๐ ปี	(๕)
๕.๕ เป้าหมาย (ผลผลิตของโครงการ) มีความสอดคล้องกับแผนพัฒนาเศรษฐกิจและสังคมแห่งชาติ	(๕)
๕.๖ โครงการมีความสอดคล้องกับ Thailand ๔.๐	(๕)
๕.๗ โครงการสอดคล้องกับยุทธศาสตร์จังหวัด	(๕)
๕.๘ โครงการแก้ไขปัญหาความยากจนหรือการเสริมสร้างให้ประเทศชาติมั่นคง มั่งคั่ง ยั่งยืน ภายใต้หลักปรัชญา	(๕)
๕.๙ งบประมาณ มีความสอดคล้องกับเป้าหมาย (ผลผลิตของโครงการ)	(๕)
๕.๑๐ มีการประมาณการราคาถูกต้องตามหลักวิธีการงบประมาณ	(๕)
๕.๑๑ มีการกำหนดตัวชี้วัด (KPI) และสอดคล้องกับวัตถุประสงค์และผลคาดว่าจะได้รับ	(๕)
๕.๑๒ ผลที่คาดว่าจะได้รับ สอดคล้องกับวัตถุประสงค์	(๕)
รวมคะแนน	๑๐๐

แนวทางเบื้องต้นในการให้คะแนนแนวทางการพิจารณาการติดตามและประเมินผลโครงการ

เพื่อความสอดคล้องแผนพัฒนาท้องถิ่น (พ.ศ. ๒๕๖๑ – ๒๕๖๕) ขององค์กรปกครองส่วนท้องถิ่น

ประเด็น การ พิจารณา	รายละเอียดหลักเกณฑ์	คะแนน เต็ม	คะแนน ที่ได้
๑. การสรุป สถานการณ์ การพัฒนา	เป็นการวิเคราะห์กรอบการจัดทำยุทธศาสตร์ขององค์กรปกครองส่วนท้องถิ่น (ใช้การวิเคราะห์ SWOT Analysis/Demand (Demand Analysis)/Global Demand และ Trend ปัจจัยและสถานการณ์การเปลี่ยนแปลงที่มีผลต่อการพัฒนา อย่างน้อยต้อง ประกอบด้วยการวิเคราะห์ศักยภาพด้านเศรษฐกิจ, ด้านสังคม, ด้านทรัพยากรธรรมชาติและ สิ่งแวดล้อม)	๑๐	
๒. การ ประเมินผล การนำ แผนพัฒนา ท้องถิ่นไป ปฏิบัติใน เชิงปริมาณ	๑) การควบคุมที่มีตัวเลขต่างๆ เพื่อนำมาใช้วัดผลในเชิงปริมาณ เช่น การวัดจำนวนโครงการ กิจกรรม งานต่างๆ ก็คือผลผลิตนั้นเองว่าเป็นไปตามที่ตั้งเป้าหมายเอาไว้หรือไม่จำนวนที่ ดำเนินการจริงตามที่ได้กำหนดไว้เท่าไร จำนวนที่สามารถดำเนินการได้มีจำนวนเท่าไร สามารถอธิบายได้ตามหลักประสิทธิภาพ (Efficiency) ของการพัฒนาท้องถิ่นตามอำนาจหน้าที่ ที่ได้กำหนดไว้ ๒) วิเคราะห์ผลกระทบ/สิ่งที่กระทบ (Impact) โครงการที่ดำเนินการในเชิงปริมาณ (Qualitative)	๑๐	
๓. การ ประเมินผล การนำ แผนพัฒนา ท้องถิ่นไป ปฏิบัติใน เชิงคุณภาพ	๑) การประเมินประสิทธิผลของแผนพัฒนาในเชิงคุณภาพคือการนำเอาเทคนิคๆ มาใช้เพื่อ วัดค่าภารกิจ โครงการ กิจกรรม งานต่างๆ ที่ดำเนินการในพื้นที่นั้นๆ ตรงต่อความต้องการของ ประชาชนหรือไม่และเป็นไปตามอำนาจหน้าที่หรือไม่ ประชาชนพึงพอใจหรือไม่ สิ่งของ วัสดุ ครุภัณฑ์ การดำเนินการต่างๆ มีสภาพหรือลักษณะถูกต้อง คงทน ถาวร สามารถใช้ได้ตาม วัตถุประสงค์หรือไม่ ซึ่งเป็นไปตามหลักประสิทธิผล (Effectiveness) ผลการปฏิบัติราชการ ตามที่บรรลุวัตถุประสงค์ และเป้าหมายของแผนปฏิบัติราชการตามที่ได้รับงบประมาณมา ดำเนินการ รวมถึงสามารถเทียบเคียงกับส่วนราชการหรือหน่วยงาน ๒) วิเคราะห์ผลกระทบ/สิ่งที่กระทบ (Impact) โครงการที่ดำเนินการในเชิงคุณภาพ (Qualitative)	๑๐	
๔. แผนงาน และ ยุทธศาสตร์ การพัฒนา	๑) วิเคราะห์แผนงาน งาน ที่เกิดจากด้านต่างๆ มีความสอดคล้องกับยุทธศาสตร์ของ องค์กรปกครองส่วนท้องถิ่นในมิติต่างๆ จนนำไปสู่การจัดทำโครงการพัฒนาท้องถิ่นโดยใช้ SWOT Analysis/Demand (Demand Analysis)/Global Demand/ Trend หรือหลักการบูรณาการ (Integration) กับองค์กรปกครองส่วนท้องถิ่นที่มีพื้นที่ ติดต่อกัน ๒) วิเคราะห์แผนงาน งาน ที่เกิดจากด้านต่างๆ ที่สอดคล้องกับการแก้ไขปัญหาความยากจน หลักประชารัฐ	๑๐	

ประเด็น	รายละเอียดหลักเกณฑ์	คะแนน	คะแนน
---------	---------------------	-------	-------

การพิจารณา		เต็ม	ที่ได้
๑. การสรุปสถานการณ์การพัฒนา	เป็นการวิเคราะห์กรอบการจัดทำยุทธศาสตร์ขององค์กรปกครองส่วนท้องถิ่น (ใช้การวิเคราะห์ SWOT Analysis/Demand (Demand Analysis)/Global Demand และ Trend ปัจจัยและสถานการณ์การเปลี่ยนแปลงที่มีผลต่อการพัฒนา อย่างน้อยต้องประกอบด้วยการวิเคราะห์ศักยภาพด้านเศรษฐกิจ, ด้านสังคม, ด้านทรัพยากรธรรมชาติและสิ่งแวดล้อม)	๑๐	
๒. การประเมินผลการนำแผนพัฒนาท้องถิ่นไปปฏิบัติในเชิงปริมาณ	๑) การควบคุมที่มีตัวเลขต่างๆ เพื่อนำมาใช้วัดผลในเชิงปริมาณ เช่น การวัดจำนวนโครงการกิจกรรม งานต่างๆ ก็คือผลผลิตนั่นเองว่าเป็นไปตามที่ตั้งเป้าหมายเอาไว้หรือไม่จำนวนที่ดำเนินการจริงตามที่ได้กำหนดไว้เท่าไร จำนวนที่ไม่สามารถดำเนินการได้มีจำนวนเท่าไรสามารถอธิบายได้ตามหลักประสิทธิภาพ (Efficiency) ของการพัฒนาท้องถิ่นตามอำนาจหน้าที่ที่ได้กำหนดไว้ ๒) วิเคราะห์ผลกระทบ/สิ่งที่กระทบ (Impact) โครงการที่ดำเนินการในเชิงปริมาณ (Qualitative)	๑๐	
๓. การประเมินผลการนำแผนพัฒนาท้องถิ่นไปปฏิบัติในเชิงคุณภาพ	๑) การประเมินประสิทธิผลของแผนพัฒนาในเชิงคุณภาพคือการนำเอาเทคนิคฯ มาใช้เพื่อวัดค่าภารกิจ โครงการ กิจกรรม งานต่างๆ ที่ดำเนินการในพื้นที่นั้นๆ ตรงต่อความต้องการของประชาชนหรือไม่และเป็นไปตามอำนาจหน้าที่หรือไม่ ประชาชนพึงพอใจหรือไม่ สิ่งของ วัสดุ ครุภัณฑ์ การดำเนินการต่างๆ มีสภาพหรือลักษณะถูกต้อง คงทน ถาวร สามารถใช้การได้ตามวัตถุประสงค์หรือไม่ ซึ่งเป็นไปตามหลักประสิทธิผล (Effectiveness) ผลการปฏิบัติราชการตามที่บรรลุวัตถุประสงค์ และเป้าหมายของแผนปฏิบัติราชการตามที่ได้รับงบประมาณมาดำเนินการ รวมถึงสามารถเทียบเคียงกับส่วนราชการหรือหน่วยงาน ๒) วิเคราะห์ผลกระทบ/สิ่งที่กระทบ (Impact) โครงการที่ดำเนินการในเชิงคุณภาพ (Qualitative)	๑๐	
๔. แผนงานและยุทธศาสตร์การพัฒนา	๑) วิเคราะห์แผนงาน งาน ที่เกิดจากด้านต่างๆ มีความสอดคล้องกับยุทธศาสตร์ขององค์กรปกครองส่วนท้องถิ่นในมิติต่างๆ จนนำไปสู่การจัดทำโครงการพัฒนาท้องถิ่นโดยใช้ SWOT Analysis/Demand (Demand Analysis)/Global Demand/Trend หรือหลักการบูรณาการ (Integration) กับองค์กรปกครองส่วนท้องถิ่นที่มีพื้นที่ติดต่อกัน ๒) วิเคราะห์แผนงาน งาน ที่เกิดจากด้านต่างๆ ที่สอดคล้องกับการแก้ไขปัญหาความยากจนหลักประชารัฐ	๑๐	

<p>๕. โครงการพัฒนา</p> <p>๕.๑ ความชัดเจนของชื่อโครงการ</p>	<p>ควรประกอบด้วยข้อมูลดังนี้</p> <p>เป็นโครงการที่มีวัตถุประสงค์สนองต่อยุทธศาสตร์การพัฒนาขององค์กรปกครองส่วนท้องถิ่นและดำเนินการเพื่อให้การพัฒนาบรรลุตามวิสัยทัศน์ขององค์กรปกครองส่วนท้องถิ่นที่กำหนดไว้ ชื่อโครงการมีความชัดเจน มุ่งไปเรื่องใดเรื่องหนึ่ง อ่านแล้วเข้าใจได้ว่าจะพัฒนาอะไรในอนาคต</p>	<p>๖๐ (๕)</p>	
<p>๕.๒ กำหนดวัตถุประสงค์สอดคล้องกับโครงการ</p>	<p>มีวัตถุประสงค์ชัดเจน (clear objective) โครงการต้องกำหนดวัตถุประสงค์สอดคล้องกับความเป็นมาของโครงการ สอดคล้องกับหลักการและเหตุผล วิธีการดำเนินงานต้องสอดคล้องกับวัตถุประสงค์ มีความเป็นไปได้ชัดเจน มีลักษณะเฉพาะเจาะจง</p>	<p>(๕)</p>	
<p>๕.๓ เป้าหมาย (ผลผลิต) ของโครงการ มีความชัดเจนนำไปสู่การตั้งงบประมาณได้ถูกต้อง</p>	<p>สภาพที่อยากให้เกิดขึ้นในอนาคตเป็นทิศทางที่ต้องไปให้ถึงเป้าหมายต้องชัดเจน สามารถระบุจำนวนเท่าไร กลุ่มเป้าหมายคืออะไร มีผลผลิตอย่างไร กลุ่มเป้าหมายพื้นที่ดำเนินงาน และระยะเวลาดำเนินงานอธิบายให้ชัดเจนว่าโครงการนี้จะทำให้ไหน เริ่มต้นในช่วงเวลาใดและจบลงเมื่อไร ใครคือกลุ่มเป้าหมายของโครงการ หากกลุ่มเป้าหมายมีหลายกลุ่ม ให้บอกชัดเจนไปว่าใครคือกลุ่มเป้าหมายหลัก ใครคือกลุ่มเป้าหมายรอง</p>	<p>(๕)</p>	
<p>๕.๔ โครงการมีความสอดคล้องกับแผนยุทธศาสตร์ ๒๐ ปี</p>	<p>โครงการสอดคล้องกับ (๑) ความมั่นคง (๒) การสร้างความสามารถในการแข่งขัน (๓) การพัฒนาเสริมสร้างศักยภาพคน (๔) การสร้างโอกาสความเสมอภาคและเท่าเทียมกันทางสังคม (๕) การสร้างการเติบโตบนคุณภาพชีวิตที่เป็นมิตรต่อสิ่งแวดล้อม (๖) การปรับสมดุลและพัฒนาระบบการบริหารจัดการภาครัฐ เพื่อให้เกิดความมั่นคง มั่งคั่ง ยั่งยืน</p>	<p>(๕)</p>	
<p>๕.๕ เป้าหมาย (ผลผลิต) ของโครงการ มีความสอดคล้องกับแผนพัฒนาเศรษฐกิจและสังคมแห่งชาติ</p>	<p>โครงการมีความสอดคล้องแผนพัฒนาเศรษฐกิจและสังคมแห่งชาติฉบับที่ ๑๒ โดย (๑) ยึดหลักปรัชญาเศรษฐกิจพอเพียง (๒) ยึดคนเป็นศูนย์กลางพัฒนา (๓) ยึดวิสัยทัศน์ภายใต้ยุทธศาสตร์ชาติ ๒๐ ปี (๔) ยึดเป้าหมายอนาคตประเทศไทย ๒๕๗๙ (๕) ยึดหลักการนำไปสู่ปฏิบัติให้เกิดผลสัมฤทธิ์อย่างจริงจังใน ๕ ปีที่ต่อยอดไปสู่ผลสัมฤทธิ์ที่เป็นเป้าหมายระยะยาว ภายใต้แนวทางการพัฒนา (๑) การยกระดับศักยภาพการแข่งขันและการหลุดพ้นกับดักรายได้ปานกลางสู่รายได้สูง (๒) การพัฒนาศักยภาพคนตามช่วงวัยและการปฏิรูประบบเพื่อสร้างสังคมสูงวัยอย่างมีคุณภาพ (๓) การลดความเหลื่อมล้ำทางสังคม (๔) การรองรับการเชื่อมโยงภูมิภาคและความเป็นเมือง (๕) การสร้างความเจริญเติบโตทางเศรษฐกิจและสังคมอย่างเป็นมิตรกับสิ่งแวดล้อม (๖) การบริหารราชการแผ่นดินที่มีประสิทธิภาพ</p>	<p>(๕)</p>	

ประเด็น การพิจารณา	รายละเอียดหลักเกณฑ์	คะแนน เต็ม	คะแนน ที่ได้
๕.๖ โครงการมีความ สอดคล้อง	โครงการมีลักษณะหรือสอดคล้องกับการปรับเปลี่ยนโครงสร้างเศรษฐกิจไปสู่ Value-Based Economy หรือเศรษฐกิจที่ขับเคลื่อนด้วยนวัตกรรม ทำน้อย ได้มาก เช่น (๑) เปลี่ยนจากการผลิตสินค้า โภคภัณฑ์ไปสู่สินค้าเชิงนวัตกรรม (๒) เปลี่ยนจากการขับเคลื่อนประเทศด้วยภาคอุตสาหกรรม ไปสู่การขับเคลื่อนด้วยเทคโนโลยี ความคิดสร้างสรรค์และนวัตกรรม (๓) เปลี่ยนจากการเน้นภาคการผลิตสินค้าไปสู่การเน้นภาคบริการมากขึ้น รวมถึงโครงการที่เติมเต็มด้วยวิทยาการ ความคิดสร้างสรรค์ นวัตกรรม วิทยาศาสตร์ เทคโนโลยี และการวิจัยและพัฒนา แล้วต่อยอดความได้เปรียบเชิงเปรียบเทียบ เช่น ด้านการเกษตรเทคโนโลยีชีวภาพ สาธารณสุข วัฒนธรรม ฯลฯ	(๕)	๕
๕.๗ โครงการสอดคล้อง กับยุทธศาสตร์จังหวัด	โครงการพัฒนาท้องถิ่นมีความสอดคล้องกับห้วงระยะเวลาของแผนพัฒนาจังหวัด ที่ได้กำเนิดขึ้น เพื่อขับเคลื่อนการพัฒนาท้องถิ่นเสมือนหนึ่งการขับเคลื่อนการพัฒนาจังหวัด ซึ่งไม่สามารถแยกส่วนใดส่วนหนึ่งออกจากกันได้ นอกจากนี้ โครงการพัฒนาท้องถิ่นต้องเป็นโครงการเชื่อมต่อหรือเดินทางไปด้วยกับ ยุทธศาสตร์จังหวัดที่ได้กำหนดขึ้นเป็นปัจจุบัน	(๕)	๕
๕.๘ โครงการแก้ไขปัญหา ความยากจนหรือการ เสริมสร้างให้ประเทศชาติ มั่นคง มั่งคั่ง ยั่งยืน ภายใต้ หลักปรัชญา	เป็นโครงการที่ดำเนินการภายใต้พื้นฐานความพอเพียงที่ประชาชนดำเนินการเอง หรือร่วมดำเนินการ เป็นโครงการต่อยอดและขยายได้ เป็นโครงการที่ประชาชน ต้องการเพื่อให้เกิดความยั่งยืน ซึ่งมีลักษณะที่จะให้ท้องถิ่นมีความมั่นคง มั่งคั่ง ยั่งยืน เป็นท้องถิ่นที่พัฒนาแล้วด้วยการพัฒนาปรัชญาเศรษฐกิจพอเพียง	(๕)	๕
๕.๙ งบประมาณมีความ สอดคล้องกับเป้าหมาย (ผลผลิตของโครงการ)	งบประมาณโครงการพัฒนาจะต้องคำนึงถึงหลักสำคัญ ๕ ประการในการจัดทำโครงการได้แก่ (๑) ความประหยัด (Economy) (๒) ความมีประสิทธิภาพ (Efficiency) (๓) ความมีประสิทธิภาพ (Effectiveness) (๔) ความยุติธรรม (Equity) (๕) ความโปร่งใส (Transparency)	(๕)	๕
๕.๑๐ มีการประมาณการ ราคาถูกต้องตามหลัก วิธีการงบประมาณ	การประมาณราคาเพื่อการพัฒนาต้องให้สอดคล้องกับโครงการถูกต้องตามหลัก วิชาการทางช่าง หลักของราคากลาง ราคากลางท้องถิ่น มีความโปร่งใสในการ กำหนดราคาและตรวจสอบในเชิงประจักษ์	(๕)	๕
๕.๑๑ มีการกำหนด ตัวชี้วัด (KPI) และ สอดคล้องกับวัตถุประสงค์ และผลที่คาดว่าจะได้รับ	มีการกำหนดตัวชี้วัดผลงาน (Key Performancy Indicator : KPI) ที่ สามารถวัด ได้ (measurable) ใช้ออกประสิทธิผล (effectiveness) ใช้ออกประสิทธิภาพ (efficiency) ได้ เช่น การกำหนดความพึงพอใจ การกำหนดร้อยละ การกำหนด อันเกิดจากผลของวัตถุประสงค์ที่เกิดขึ้นที่สิ่งที่ได้รับ (การคาดการณ์ คาดว่าจะได้รับ) ผลที่ได้รับเป็นสิ่งที่เกิดขึ้นได้จริงจากการดำเนินการตามโครงการพัฒนาซึ่ง สอดคล้องกับวัตถุประสงค์ที่ตั้งไว้ การได้ผลหรือผลที่เกิดขึ้นจะต้องเท่ากับ วัตถุประสงค์หรือมากกว่าวัตถุประสงค์ ซึ่งการเขียนวัตถุประสงค์ควรคำนึงถึง (๑) ความเป็นไปได้และมีความเฉพาะเจาะจง ในการดำเนินงานตามโครงการ (๒) วัด และประเมินผลดับของความสำเร็จได้ (๓) ระบุสิ่งที่ต้องการดำเนินงานอย่าง ชัดเจนและเฉพาะเจาะจงมากที่สุดและสามารถปฏิบัติได้ (๔) เป็นเหตุเป็นผล สอดคล้องกับความเป็นจริง (๕) ส่งผลต่อการบ่งบอกเวลาได้	(๕)	๕
๕.๑๒ ผลที่คาดว่าจะได้รับ สอดคล้องกับวัตถุประสงค์			
รวมคะแนน		๑๐๐	

๔.๓ สรุปผลการพัฒนาท้องถิ่นในภาพรวม

๔.๓.๑ การวัดผลในเชิงปริมาณและเชิงคุณภาพ

(๑) การวัดผลในเชิงปริมาณ

ในการจัดทำแผนพัฒนาท้องถิ่น (พ.ศ. ๒๕๖๖ – ๒๕๗๐) ขององค์กรปกครองส่วนท้องถิ่น ก็เพื่อใช้เป็นเครื่องมือในการพัฒนา เป็นแนวทางในการบริหารพัฒนาท้องถิ่นให้บรรลุตามวัตถุประสงค์และเป้าหมาย เกิดประสิทธิภาพประสิทธิผลสูงสุดในการแก้ไขปัญหาให้กับประชาชน ก่อให้เกิดประโยชน์และสามารถตอบสนองความต้องการพัฒนาของประชาชน โดยพิจารณาบรรจุโครงการในงบประมาณรายจ่ายประจำปี งบประมาณรายจ่ายเพิ่มเติม และงบประมาณจากเงินสะสม โดยจะต้องมีการติดตามและประเมินผลแผนพัฒนาตามระเบียบกระทรวงมหาดไทย ว่าด้วยการจัดทำแผนพัฒนาขององค์กรปกครองส่วนท้องถิ่น พ.ศ. ๒๕๔๘ และที่แก้ไขเพิ่มเติมถึง (ฉบับที่ ๓) พ.ศ. ๒๕๖๑ เป็นการสรุปผลในภาพรวมของท้องถิ่น เป็นการติดตามผลการนำยุทธศาสตร์ขององค์กรปกครองส่วนท้องถิ่น ว่าเกิดผลทั้งในเชิงปริมาณ และเชิงคุณภาพ อย่างไร ซึ่งสามารถวัดผลได้ทั้งเชิงสถิติต่างๆ ตาราง กราฟ และการพรรณนา ดังนี้

(๑) การวัดผลในเชิงปริมาณและเชิงคุณภาพ

(๑.๑) การวัดผลในเชิงปริมาณ (Quantity)

- โดยเครื่องมือที่ใช้ในการติดตามและประเมินผลในเชิงปริมาณ มีดังนี้

การวางแผนพัฒนาท้องถิ่น (พ.ศ. ๒๕๖๖ – ๒๕๗๐)										
ได้กำหนดโครงการที่จะดำเนินการตามแผนพัฒนาท้องถิ่น (พ.ศ. ๒๕๖๖ – ๒๕๗๐)										
ยุทธศาสตร์ การพัฒนา อบต.หนองบัว	๒๕๖๖		๒๕๖๗		๒๕๖๘		๒๕๖๙		๒๕๗๐	
	จำนวน	งบประมาณ	จำนวน	งบประมาณ	จำนวน	งบประมาณ	จำนวน	งบประมาณ	จำนวน	งบประมาณ
๑. การพัฒนาด้าน โครงสร้างพื้นฐาน										
๒. การพัฒนาด้าน คุณภาพชีวิตและ ส่งเสริมการศึกษา										
๓. การพัฒนาและ ส่งเสริมการมีส่วนร่วม ของประชาชน										
๔. การพัฒนาด้าน การอนุรักษ์ ทรัพยากรธรรมชาติและ สิ่งแวดล้อมควบคู่ การส่งเสริมการ ท่องเที่ยว										
๕. การพัฒนาด้าน การอนุรักษ์และ ส่งเสริมประเพณี วัฒนธรรม และ ภูมิปัญญาท้องถิ่น										
๖. การพัฒนาด้าน การอยู่ดีมีสุขของ องค์การบริหารส่วน ตำบลหนองบัว										
รวม										

สรุปรายงานผลการดำเนินการ ประจำปีงบประมาณ พ.ศ.						
ลำดับ ที่	รายการ	โครงการ	งบประมาณ	โครงการที่สามารถดำเนินการได้ (..... โครงการ)		
				คิดเป็นร้อยละ ของ แผนพัฒนา ท้องถิ่น	คิดเป็นร้อยละ ของแผนการ ดำเนินงาน	คิดเป็นร้อยละ ของข้อบัญญัติ+ เงินสะสม
๑	บรรจุในแผนพัฒนา ท้องถิ่น					
๒	ตั้งในข้อบัญญัติ งบประมาณ					
๓	จากเงินสะสม					
๔	จัดทำแผนการดำเนินงาน - ข้อบัญญัติ = + - เงินสะสม =					
๕	สามารถดำเนินการได้ - ข้อบัญญัติ = + - เงินสะสม =					

(๑.๒) การวัดผลในเชิงคุณภาพ (Quality)

การจัดผลเชิงคุณภาพ ใช้การสำรวจความพึงพอใจในการวัดผลเชิงคุณภาพโดยภาพรวม โดยได้มีการประเมินความพึงพอใจ ซึ่งการประเมินความพึงพอใจทำให้ทราบถึงผลเชิงคุณภาพในการดำเนินงานของเทศบาลในภาพรวม

โดยเครื่องมือที่ใช้ในการประเมินความพึงพอใจ มีดังนี้

แบบที่ ๓/๓ แบบประเมินความพึงพอใจต่อผลการดำเนินงานขององค์กรปกครองส่วนท้องถิ่น

แบบที่ ๓/๔ แบบประเมินความพึงพอใจของผู้รับบริการในงานบริการขององค์กรปกครองส่วนท้องถิ่น (ให้หน่วยงานภายนอกดำเนินการ)

๔.๔ ข้อเสนอแนะในการจัดทำแผนพัฒนาท้องถิ่นในอนาคต

๔.๔.๑ ผลกระทบนำไปสู่ออนาคต

๑. เกิดการพัฒนาพัฒนาที่ล่าช้า เพราะการดำเนินงานต่างๆ ขององค์กรปกครองส่วนท้องถิ่นต้องผ่านกระบวนการหลายขั้นตอน สลับซับซ้อน

๒. ประชาชนอาจเกิดความเบื่อหน่ายกับกระบวนการจัดทำแผนที่มีความยุ่งยากมากขึ้น

๓. ปัญหาอาจไม่ได้รับการแก้ไขอย่างตรงจุดเพราะข้อจำกัดของระเบียบกฎหมายที่ทำให้ยากและบางเรื่องอาจทำไม่ได้

๔.๔.๒ ข้อสังเกต ข้อเสนอแนะ ผลจากการพัฒนา

- ๑) การจัดทำแผนพัฒนาท้องถิ่นควรพิจารณาใช้แผนยุทธศาสตร์การพัฒนามาเป็นกรอบในการจัดทำแผนพัฒนาท้องถิ่นและให้มีความสอดคล้องกัน
- ๒) การจัดทำแผนพัฒนาท้องถิ่นควรพิจารณางบประมาณและคำนึงถึงสถานะการคลังในการพิจารณาโครงการ/กิจกรรม ที่จะบรรจุในแผนพัฒนาถิ่น
- ๓) ควรเร่งรัดให้มีการดำเนินโครงการ/กิจกรรม ที่ตั้งในข้อบัญญัติงบประมาณรายจ่ายให้สามารถดำเนินการได้ในปีงบประมาณนั้น
- ๔) องค์การบริหารส่วนตำบลควรพิจารณาตั้งงบประมาณให้เพียงพอและเหมาะสมกับกับภารกิจแต่ละด้านที่จะต้องดำเนินการ ซึ่งจะช่วยลดปัญหาในการโอนเพิ่ม โอนลด โอนตั้งจ่ายรายการใหม่

๒. บัญชีโครงการพัฒนาท้องถิ่น

บัญชีสรุปโครงการพัฒนา
แผนพัฒนาท้องถิ่น (พ.ศ. ๒๕๖๖ - ๒๕๗๐)

องค์การบริหารส่วนตำบลหนองบัว

ยุทธศาสตร์	ปี ๒๕๖๖		ปี ๒๕๖๗		ปี ๒๕๖๘		ปี ๒๕๖๙		ปี ๒๕๗๐		รวม ๕ ปี	
	จำนวนโครงการ	งบประมาณ (บาท)	จำนวนโครงการ	งบประมาณ (บาท)	จำนวนโครงการ	งบประมาณ (บาท)	จำนวนโครงการ	งบประมาณ (บาท)	จำนวนโครงการ	งบประมาณ (บาท)	จำนวนโครงการ	งบประมาณ (บาท)
๑) ยุทธศาสตร์การพัฒนาด้านโครงสร้างพื้นฐาน												
๑.๑ แผนงานอุตสาหกรรมและการโยธา	๓๖	๔๓,๐๑๓,๐๐๐	๔๐	๒๗,๗๓๙,๕๐๐	๓๙	๒๖,๖๓๘,๐๐๐	๓๑	๒๑,๗๘๒,๐๐๐	๒๗	๒๐,๓๔๘,๐๐๐	๑๗๓	๑๓๙,๕๒๐,๕๐๐
๑.๒ แผนงานเคหะและชุมชน	๑	๕๐๐,๐๐๐	๑	๕๐๐,๐๐๐	๑	๕๐๐,๐๐๐	๑	๕๐๐,๐๐๐	๑	๕๐๐,๐๐๐	๕	๒,๕๐๐,๐๐๐
๑.๓ แผนงานการพาณิชย์	๑	๕๐,๐๐๐	๑	๕๐,๐๐๐	๑	๕๐,๐๐๐	๑	๕๐,๐๐๐	๑	๕๐,๐๐๐	๕	๒๕๐,๐๐๐
รวม	๓๘	๔๓,๕๖๓,๐๐๐	๔๒	๒๘,๒๘๙,๕๐๐	๔๑	๒๗,๑๘๘,๐๐๐	๓๓	๒๒,๓๓๒,๐๐๐	๒๙	๒๐,๘๙๘,๐๐๐	๑๘๓	๑๔๒,๒๗๐,๕๐๐
๒) ยุทธศาสตร์พัฒนาคุณภาพชีวิตและส่งเสริมการศึกษา												
๒.๑ แผนงานสร้างความเข้มแข็งของชุมชน	๘	๗๒๐,๐๐๐	๗	๗๐๐,๐๐๐	๘	๗๐๐,๐๐๐	๗	๗๒๐,๐๐๐	๗	๘๘๐,๐๐๐	๓๗	๓,๗๒๐,๐๐๐
๒.๒ แผนงานการรักษาความสงบภายใน	๗	๒,๓๕๐,๐๐๐	๖	๓,๗๒๐,๐๐๐	๘	๕,๐๖๐,๐๐๐	๗	๗,๑๗๐,๐๐๐	๗	๓,๘๖๐,๐๐๐	๓๕	๒๒,๑๖๐,๐๐๐
๒.๓ แผนงานการศาสนาวัฒนธรรมและนันทนาการ	๖	๔๘๐,๐๐๐	๖	๔๘๐,๐๐๐	๕	๔๘๐,๐๐๐	๘	๑,๕๘๐,๐๐๐	๗	๓,๔๘๐,๐๐๐	๓๒	๖,๕๐๐,๐๐๐
๒.๔ แผนงานการศึกษา	๒๒	๑๐,๗๒๕,๐๐๐	๑๙	๖,๕๘๕,๐๐๐	๒๐	๗,๒๒๕,๐๐๐	๑๘	๖,๕๒๕,๐๐๐	๒๑	๑๐,๗๒๕,๐๐๐	๑๐๐	๔๑,๗๒๕,๐๐๐
๒.๕ แผนงานสาธารณสุข	๑๖	๒,๔๕๕,๐๐๐	๑๕	๒,๕๘๕,๐๐๐	๑๔	๒,๔๙๕,๐๐๐	๑๕	๒,๖๑๕,๐๐๐	๑๔	๑๕,๕๖๕,๐๐๐	๗๔	๒๕,๗๒๕,๐๐๐
๒.๖ แผนงานงบบกกลาง	๖	๗,๘๖๐,๐๐๐	๖	๗,๘๖๐,๐๐๐	๖	๗,๘๖๐,๐๐๐	๖	๗,๘๖๐,๐๐๐	๖	๗,๘๖๐,๐๐๐	๓๐	๓๙,๓๐๐,๐๐๐
๒.๗ แผนงานสังคมสงเคราะห์	๙	๕๐๐,๐๐๐	๙	๕๐๐,๐๐๐	๙	๕๐๐,๐๐๐	๙	๕๐๐,๐๐๐	๙	๕๐๐,๐๐๐	๔๕	๒,๕๐๐,๐๐๐
รวม	๖๘	๒๕,๐๙๐,๐๐๐	๖๘	๒๒,๔๓๐,๐๐๐	๖๔	๒๔,๓๒๐,๐๐๐	๗๐	๒๖,๙๗๐,๐๐๐	๗๑	๔๒,๘๗๐,๐๐๐	๓๕๓	๑๔๑,๖๒๐,๐๐๐
๓) ยุทธศาสตร์ส่งเสริมการมีส่วนร่วมของประชาชน												
๓.๑ แผนงานสร้างความเข้มแข็งของชุมชน	๘	๘๖๐,๐๐๐	๑๐	๕๙๐,๐๐๐	๑๒	๑,๔๑๐,๐๐๐	๑๑	๖๖๐,๐๐๐	๑๐	๑,๐๖๐,๐๐๐	๕๑	๔,๕๘๐,๐๐๐
๓.๒ แผนงานบริหารงานทั่วไป	๒๒	๔๘,๐๖๕,๐๐๐	๒๑	๓,๐๗๕,๐๐๐	๒๑	๓,๐๘๕,๐๐๐	๒๑	๓,๑๐๕,๐๐๐	๒๑	๓,๑๐๕,๐๐๐	๑๐๖	๖๐,๔๓๕,๐๐๐
รวม	๓๐	๔๘,๙๒๕,๐๐๐	๓๑	๓,๖๖๕,๐๐๐	๓๓	๔,๔๙๕,๐๐๐	๓๒	๓,๗๖๕,๐๐๐	๓๑	๔,๑๖๕,๐๐๐	๑๕๗	๖๕,๐๑๕,๐๐๐

๒. บัญชีโครงการพัฒนาท้องถิ่น (ต่อ)

บัญชีสรุปโครงการพัฒนา
แผนพัฒนาท้องถิ่น (พ.ศ. ๒๕๖๖ - ๒๕๗๐)
องค์การบริหารส่วนตำบลหนองบัว

ยุทธศาสตร์	ปี ๒๕๖๖		ปี ๒๕๖๗		ปี ๒๕๖๘		ปี ๒๕๖๙		ปี ๒๕๗๐		รวม ๓ ปี	
	จำนวนโครงการ	งบประมาณ (บาท)	จำนวนโครงการ	งบประมาณ (บาท)	จำนวนโครงการ	งบประมาณ (บาท)	จำนวนโครงการ	งบประมาณ (บาท)	จำนวนโครงการ	งบประมาณ (บาท)	จำนวนโครงการ	งบประมาณ (บาท)
๔) ยุทธศาสตร์การพัฒนาด้านการอนุรักษ์ทรัพยากรธรรมชาติและสิ่งแวดล้อม ควบคู่ส่งเสริมการท่องเที่ยว												
๔.๑ แผนงานการศาสนาวัฒนธรรมและนันทนาการ	๒๐	๕๖,๙๓๐,๐๐๐	๑๙	๑๐,๒๒๐,๐๐๐	๑๗	๓,๗๘๐,๐๐๐	๑๘	๔,๗๗๐,๐๐๐	๒๐	๔,๖๐๐,๐๐๐	๙๔	๘๐,๓๐๐,๐๐๐
๔.๒ แผนงานบริหารงานทั่วไป	๑	๕๐,๐๐๐	๑	๖๐,๐๐๐	๑	๗๐,๐๐๐	๑	๘๐,๐๐๐	๑	๘๐,๐๐๐	๕	๓๔๐,๐๐๐
๔.๓ แผนงานเคหะและชุมชน	๔	๒,๖๘๐,๐๐๐	๔	๓,๑๙๐,๐๐๐	๔	๓,๗๐๐,๐๐๐	๔	๓,๗๐๐,๐๐๐	๔	๓,๗๐๐,๐๐๐	๒๐	๑๖,๙๗๐,๐๐๐
รวม	๒๕	๕๙,๖๖๐,๐๐๐	๒๔	๑๓,๔๗๐,๐๐๐	๒๒	๗,๕๕๐,๐๐๐	๒๓	๘,๕๕๐,๐๐๐	๒๕	๘,๓๘๐,๐๐๐	๑๑๙	๙๗,๖๑๐,๐๐๐
๕) ยุทธศาสตร์การพัฒนาด้านการอนุรักษ์และส่งเสริมประเพณี วัฒนธรรม และภูมิปัญญาท้องถิ่น												
๕.๑ แผนงานการศาสนาวัฒนธรรมและนันทนาการ	๑๓	๙๘๐,๐๐๐	๑๒	๙๖๐,๐๐๐	๑๔	๑,๕๓๐,๐๐๐	๑๒	๙๙๐,๐๐๐	๑๒	๙๙๐,๐๐๐	๖๓	๕,๔๕๐,๐๐๐
รวม	๑๓	๙๘๐,๐๐๐	๑๒	๙๖๐,๐๐๐	๑๔	๑,๕๓๐,๐๐๐	๑๒	๙๙๐,๐๐๐	๑๒	๙๙๐,๐๐๐	๖๓	๕,๔๕๐,๐๐๐
๖) ยุทธศาสตร์การพัฒนาด้านการอยู่ดีมีสุขขององค์กรปกครองส่วนท้องถิ่น												
๖.๑ แผนงานการเกษตร	๕	๕๘๐,๐๐๐	๗	๖๗๕,๐๐๐	๕	๕๒๐,๐๐๐	๖	๗๒๐,๐๐๐	๗	๙๑๐,๐๐๐	๓๐	๓,๔๐๕,๐๐๐
๖.๒ แผนงานเคหะและชุมชน	๐	๐	๐	๐	๐	๐	๑	๕,๐๐๐,๐๐๐	๐	๐	๑	๕,๐๐๐,๐๐๐
รวม	๕	๕๘๐,๐๐๐	๗	๖๗๕,๐๐๐	๕	๕๒๐,๐๐๐	๗	๕,๗๒๐,๐๐๐	๗	๙๑๐,๐๐๐	๓๑	๘,๔๐๕,๐๐๐
รวมทั้งสิ้น	๑๗๙	๑๗๘,๗๙๘,๐๐๐	๑๘๔	๖๙,๔๘๙,๕๐๐	๑๗๙	๖๕,๖๐๓,๐๐๐	๑๗๗	๖๘,๓๒๗,๐๐๐	๑๗๕	๗๘,๒๑๓,๐๐๐	๙๐๖	๔๖๐,๓๗๐,๕๐๐

ก. ยุทธศาสตร์จังหวัดที่ ๑ ยุทธศาสตร์การสร้างฐานเศรษฐกิจของจังหวัดด้านเกษตรกรรม และอุตสาหกรรมที่มั่นคงและยั่งยืน

ข. ยุทธศาสตร์การพัฒนาของ อปท.ในเขตจังหวัดที่ ๓ ยุทธศาสตร์การพัฒนาและส่งเสริมการมีส่วนร่วมของประชาชน

ยุทธศาสตร์ที่ ๖ ยุทธศาสตร์การพัฒนาด้านการอยู่ดีมีสุขขององค์กรปกครองส่วนท้องถิ่น

๖.๑ แผนงานการเกษตร

ที่	โครงการ/กิจกรรม	วัตถุประสงค์	เป้าหมาย (ผลผลิตของโครงการ)	งบประมาณและที่มา					ตัวชี้วัด (KPI)	ผลที่คาดว่าจะ ได้รับ	หน่วยงานที่ รับผิดชอบ
				๒๕๖๖ (บาท)	๒๕๖๗ (บาท)	๒๕๖๘ (บาท)	๒๕๖๙ (บาท)	๒๕๗๐ (บาท)			
๑	โครงการอนุรักษ์ฟื้นฟูทรัพยากรธรรมชาติและสิ่งแวดล้อมทุกระบบ	เพื่อสร้างจิตสำนึกที่ดีให้กับชุมชนลดการทำลายทรัพยากรธรรมชาติและช่วยลดมลภาวะ	ทรัพยากรธรรมชาติได้รับการดูแล	๑๕๐,๐๐๐ (งบ อบต.)	๑๕๐,๐๐๐ (งบ อบต.)	๑๕๐,๐๐๐ (งบ อบต.)	๑๕๐,๐๐๐ (งบ อบต.)	๑๕๐,๐๐๐ (งบ อบต.)	จำนวนโครงการอนุรักษ์ฟื้นฟู	ทำให้เกิดสมดุลทางธรรมชาติและนำไปสู่การอยู่ดีมีสุขของประชาชนในระบบเศรษฐกิจพอเพียง	สำนักปลัด
๒	โครงการปลูกผักสวนครัวรั้วกินได้	เพื่อให้ประชาชนในหมู่บ้านปลูกผักกินเองโดยใช้ปุ๋ยอินทรีย์ปุ๋ยคอกและปุ๋ยหมัก	ประชาชนมีผักปลอดสารพิษไว้ใช้บริโภคภายในครัวเรือน	๑๐๐,๐๐๐ (งบอบต.,งบจังหวัด,หน่วยงานอื่น)	-	-	๑๐๐,๐๐๐ (งบอบต.,งบจังหวัด,หน่วยงานอื่น)	-	จำนวนโครงการปลูกผักสวนครัว	ทำให้ประชาชนในหมู่บ้านมีผักปลอดสารพิษไว้บริโภคและลดค่าใช้จ่ายให้กับครัวเรือน	สำนักปลัด
๓	โครงการผลิตปุ๋ยชีวภาพในครัวเรือน	เพื่อให้ประชาชนในหมู่บ้านลดปริมาณการใช้ปุ๋ยเคมีหันมาใช้ปุ๋ยที่ผลิตมาจากวัตถุดิบที่มาจากธรรมชาติ	ประชาชนในหมู่บ้านมีปุ๋ยชีวภาพไว้ใช้	-	๑๐๐,๐๐๐ (งบอบต.,งบจังหวัด,หน่วยงานอื่น)	-	-	๑๐๐,๐๐๐ (งบอบต.,งบจังหวัด,หน่วยงานอื่น)	จำนวนครัวเรือนที่ผลิตปุ๋ยชีวภาพ	เพื่อให้ประชาชนในหมู่บ้านลดปริมาณการใช้ปุ๋ยเคมีหันมาใช้วัตถุดิบที่มาจากธรรมชาติ และลดรายจ่ายให้กับครอบครัวได้	สำนักปลัด
๔	สนับสนุนโครงการตามแนวพระราชดำริเศรษฐกิจพอเพียง	เพื่อสนับสนุนการนำเศรษฐกิจพอเพียงมาใช้ในการดำรงชีพ	สนับสนุนโครงการเศรษฐกิจพอเพียง	๙๐,๐๐๐ (งบอบต.,งบจังหวัด,หน่วยงานอื่น)	๑๐๐,๐๐๐ (งบอบต.,งบจังหวัด,หน่วยงานอื่น)	๑๒๐,๐๐๐ (งบอบต.,งบจังหวัด,หน่วยงานอื่น)	๑๒๐,๐๐๐ (งบอบต.,งบจังหวัด,หน่วยงานอื่น)	๑๒๐,๐๐๐ (งบอบต.,งบจังหวัด,หน่วยงานอื่น)	จำนวนการสนับสนุนโครงการ	ประชาชนรู้จักการใช้ชีวิตแบบเศรษฐกิจพอเพียงตามแนวพระราชดำริ	สำนักปลัด
๕	โครงการปลูกผักปลอดสารพิษริมทาง	เพื่อให้ประชาชนในหมู่บ้านมีผักปลอดสารพิษและสมุนไพรไว้บริโภคในครัวเรือน	ผักปลอดสารพิษและสมุนไพร	-	๑๐๐,๐๐๐ (งบ อบต.)	-	-	๑๐๐,๐๐๐ (งบ อบต.)	จำนวนโครงการปลูกผักปลอดภัย	เพื่อให้ประชาชนมีผักสีต่าง ๆ ในการบริโภค โดยปลอดสารพิษ	สำนักปลัด

ก. ยุทธศาสตร์จังหวัดที่ ๑ ยุทธศาสตร์การสร้างฐานเศรษฐกิจของจังหวัดด้านเกษตรกรรม และอุตสาหกรรมที่มั่นคงและยั่งยืน

ข. ยุทธศาสตร์การพัฒนาของ อปท. ในเขตจังหวัดที่ ๓ ยุทธศาสตร์การพัฒนาและส่งเสริมการมีส่วนร่วมของประชาชน

ยุทธศาสตร์ที่ ๖ ยุทธศาสตร์การพัฒนาด้านการอยู่ดีมีสุขขององค์กรปกครองส่วนท้องถิ่น

๖.๑ แผนงานการเกษตร

ที่	โครงการ/กิจกรรม	วัตถุประสงค์	เป้าหมาย (ผลผลิตของโครงการ)	งบประมาณและที่มา					ตัวชี้วัด (KPI)	ผลที่คาดว่าจะ ได้รับ	หน่วยงานที่ รับผิดชอบ
				๒๕๖๖ (บาท)	๒๕๖๗ (บาท)	๒๕๖๘ (บาท)	๒๕๖๙ (บาท)	๒๕๗๐ (บาท)			
๖	โครงการสนับสนุนการเลี้ยงปลาในกระชังบ่อดิน หรือบ่อพลาสติกตามความต้องการของประชาชนในตำบล	เพื่อส่งเสริมอาชีพให้กับประชาชนในตำบล	ประชาชนมีอาหารไว้บริโภค และมีรายได้เพิ่ม	๒๐๐,๐๐๐ <small>(งบอบต., งบจังหวัด, หน่วยงานอื่น)</small>	-	-	๒๐๐,๐๐๐ <small>(งบอบต., งบจังหวัด, หน่วยงานอื่น)</small>	-	จำนวนการเลี้ยงปลาของประชาชน	ประชาชนมีรายได้เพิ่มขึ้น และสามารถลดรายจ่ายให้กับครอบครัวได้	สำนักปลัด
๗	โครงการสนับสนุนการแปรรูปผลผลิตทางการเกษตรของหมู่บ้านทุกหมู่บ้าน	เพื่อเพิ่มมูลค่าของสินค้าและลดการเน่าเสียของวัตถุดิบที่มีมากเกินความจำเป็น	เพื่อให้ประชาชนมีรายได้เพิ่มจากการแปรรูปผลผลิตทางการเกษตร	-	๑๐๐,๐๐๐ <small>(งบอบต., งบจังหวัด, หน่วยงานอื่น)</small>	-	๑๐๐,๐๐๐ <small>(งบอบต., งบจังหวัด, หน่วยงานอื่น)</small>	-	จำนวนการสนับสนุนโครงการแปรรูป	ให้ประชาชนมีรายได้เพิ่มขึ้นจากการแปรรูปผลผลิตทางการเกษตรและสามารถเพิ่มมูลค่าของผลิตภัณฑ์	สำนักปลัด
๘	ก่อสร้างร้านจำหน่ายผลผลิตทางการเกษตร หมู่ที่ ๖	เพื่อให้ประชาชนมีร้านสำหรับจำหน่ายสินค้าทางการเกษตรที่หลากหลาย	ร้านจำหน่ายสินค้าจำนวน ๑ แห่ง	-	-	๑๐๐,๐๐๐ <small>(งบอบต., งบจังหวัด, หน่วยงานอื่น)</small>	-	จำนวนการก่อสร้างร้านจำหน่ายผลผลิต	ประชาชนมีร้านสำหรับจำหน่ายสินค้าทางการเกษตร	กองช่าง	
๙	จัดซื้ออุปกรณ์เครื่องมือทางการเกษตรให้กับหมู่บ้านทุกหมู่บ้าน	เพื่อให้ประชาชนในหมู่บ้านมีอุปกรณ์เครื่องมือใช้สำหรับทำการเกษตร	อุปกรณ์เครื่องมือสำหรับทำการเกษตร	-	-	๑๐๐,๐๐๐ <small>(งบอบต., งบจังหวัด, หน่วยงานอื่น)</small>	-	จำนวนการจัดซื้ออุปกรณ์เครื่องมือการเกษตร	ประชาชนในหมู่บ้านมีอุปกรณ์เครื่องมือใช้สำหรับทำการเกษตร	สำนักปลัด	
๑๐	โครงการสนับสนุนการเลี้ยงสัตว์พื้นเมืองเป็นอาชีพเสริม	เพื่อให้ประชาชนมีรายได้จากการเลี้ยงสัตว์เป็นอาชีพเสริม	สัตว์พื้นเมืองที่นำมาเลี้ยงเป็นอาชีพเสริม	-	๘๐,๐๐๐ <small>(งบอบต., งบจังหวัด, หน่วยงานอื่น)</small>	-	-	ร้อยละของจำนวนโครงการ	ประชาชนมีรายได้เสริมจากอาชีพเลี้ยงสัตว์พื้นเมือง	สำนักปลัด	

ก. ยุทธศาสตร์จังหวัดที่ ๑ ยุทธศาสตร์การสร้างฐานเศรษฐกิจของจังหวัดด้านเกษตรกรรม และอุตสาหกรรมที่มั่นคงและยั่งยืน

ข. ยุทธศาสตร์การพัฒนาของ อปท.ในเขตจังหวัดที่ ๓ ยุทธศาสตร์การพัฒนาและส่งเสริมการมีส่วนร่วมของประชาชน

ยุทธศาสตร์ที่ ๖ ยุทธศาสตร์การพัฒนาด้านการอยู่ดีมีสุขขององค์การบริหารส่วนตำบลหนองบัว

๖.๑ แผนงานการเกษตร

ที่	โครงการ/กิจกรรม	วัตถุประสงค์	เป้าหมาย (ผลผลิตของโครงการ)	งบประมาณและที่มา					ตัวชี้วัด (KPI)	ผลที่คาดว่าจะ ได้รับ	หน่วยงานที่ รับผิดชอบ
				๒๕๖๖ (บาท)	๒๕๖๗ (บาท)	๒๕๖๘ (บาท)	๒๕๖๙ (บาท)	๒๕๗๐ (บาท)			
๑๑	โครงการปล่อยพันธุ์ปลาดมสารณะน้ำสาธารณะ	เพื่อเป็นการอนุรักษ์และขยายพันธุ์พันธุ์ปลาน้ำจืดของไทย	พันธุ์ปลาน้ำจืดของไทย	๔๐,๐๐๐ <small>(งบ อบต.บจจังหวัด,หน่วยงานอื่น)</small>	๔๕,๐๐๐ <small>(งบ อบต.บจจังหวัด,หน่วยงานอื่น)</small>	๕๐,๐๐๐ <small>(งบ อบต.บจจังหวัด,หน่วยงานอื่น)</small>	๕๐,๐๐๐ <small>(งบ อบต.บจจังหวัด,หน่วยงานอื่น)</small>	๖๐,๐๐๐ <small>(งบ อบต.บจจังหวัด,หน่วยงานอื่น)</small>	จำนวนพันธุ์ปลาที่ปล่อย	เพื่อเพิ่มความหลากหลายของพันธุ์ปลาในแหล่งน้ำ	สำนักปลัด
๑๒	ก่อสร้างโรงเรียนฝึกกามัง หมูที่ ๘	เพื่อให้ประชาชนในหมู่บ้านมีฝึกปลอดภัยและสมุนไพรวัวบริโภคในครัวเรือน	ก่อสร้างโรงเรียนฝึก ๑ หลัง	-	-	-	-	๓๐๐,๐๐๐ <small>(งบ อบต.บจจังหวัด,หน่วยงานอื่น)</small>	จำนวนการก่อสร้างโรงเรียน	เพื่อให้ประชาชนมีฝึกสัตว์ต่าง ๆ ในการบริโภค โดยปลอดภัย	สำนักปลัด

ก. ยุทธศาสตร์จังหวัดที่ ๑ ยุทธศาสตร์การสร้างฐานเศรษฐกิจของจังหวัดด้านเกษตรกรรม และอุตสาหกรรมที่มั่นคงและยั่งยืน

ข. ยุทธศาสตร์การพัฒนาของ อปท.ในเขตจังหวัดที่ ๓ ยุทธศาสตร์การพัฒนาและส่งเสริมการมีส่วนร่วมของประชาชน

ยุทธศาสตร์ที่ ๖ ยุทธศาสตร์การพัฒนาด้านการอยู่ดีมีสุขขององค์การบริหารส่วนตำบลหนองบัว

๖.๒ แผนงานเคหะและชุมชน

ที่	โครงการ/กิจกรรม	วัตถุประสงค์	เป้าหมาย (ผลผลิตของโครงการ)	งบประมาณและที่มา					ตัวชี้วัด (KPI)	ผลที่คาดว่าจะ ได้รับ	หน่วยงานที่ รับผิดชอบ
				๒๕๖๖ (บาท)	๒๕๖๗ (บาท)	๒๕๖๘ (บาท)	๒๕๖๙ (บาท)	๒๕๗๐ (บาท)			
๑	ก่อสร้างอาคารศูนย์เรียนรู้ด้านพฤติกรรมแนวเศรษฐกิจพอเพียงอ่างเก็บน้ำทุ่งสังเมียน หมูที่ ๘	เพื่อเป็นแหล่งเรียนรู้ด้านเศรษฐกิจพอเพียงของหมู่บ้าน	ก่อสร้างอาคารฯ ๑ แห่ง	-	-	-	๕,๐๐๐,๐๐๐ <small>(งบ อบต.บจจังหวัด,หน่วยงานอื่น)</small>	-	จำนวนการก่อสร้างอาคาร	ประชาชนมีแหล่งเรียนรู้ด้านเศรษฐกิจพอเพียง	กองช่าง

บัญชีครุภัณฑ์
แผนพัฒนาท้องถิ่น (พ.ศ. ๒๕๖๖ - ๒๕๗๐)
องค์การบริหารส่วนตำบลหนองบัว

ที่	แผนงาน	หมวด	ประเภท	วัตถุประสงค์	เป้าหมาย (ผลผลิตของครุภัณฑ์)	งบประมาณและที่ผ่านมา					หน่วยงาน รับผิดชอบหลัก
						๒๕๖๖ (บาท)	๒๕๖๗ (บาท)	๒๕๖๘ (บาท)	๒๕๖๙ (บาท)	๒๕๗๐ (บาท)	
๑	แผนงานบริหารงานทั่วไป	ครุภัณฑ์	ครุภัณฑ์เครื่องอ่าน บัตรประชาชน	เพื่อให้มีเครื่องอ่านบัตรประชาชน ไว้ใช้ในงานบุคลากร งาน สปสข. งานบริการผู้สูงอายุ เด็กแรกเกิด และงานบริการอื่น ๆ	จัดซื้อเครื่องอ่านบัตรประชาชน จำนวน ๑๐ เครื่อง	๑๐,๐๐๐ (อบต.)					สำนักปลัด
			ครุภัณฑ์ยานพาหนะ และขนส่ง	เพื่อให้มีรถยนต์ส่วนกลางไว้ใช้ สำหรับการปฏิบัติงานราชการ	จัดซื้อรถยนต์ส่วนกลาง		๑,๐๐๐,๐๐๐ (อบต.)				สำนักปลัด
			ค่าบำรุงรักษาและปรับปรุงครุภัณฑ์	เพื่อซ่อมแซมบำรุงรักษาโครงสร้างของ ครุภัณฑ์ขนาดใหญ่ไม่รวมถึงค่าซ่อมบำรุง ตามปกติหรือค่าซ่อมกลาง	เพื่อบำรุงรักษาและปรับปรุง ครุภัณฑ์	๑๐๐,๐๐๐ (อบต.)	๒๐๐,๐๐๐ (อบต.)	๓๐๐,๐๐๐ (อบต.)	๔๐๐,๐๐๐ (อบต.)	๔๐๐,๐๐๐ (อบต.)	สำนักปลัด, กองคลัง กองช่าง
๒	แผนงานการรักษา ความสงบภายใน	ครุภัณฑ์	ครุภัณฑ์ยานพาหนะและ ขนส่ง	เพื่อให้มีครุภัณฑ์ยานพาหนะและขนส่ง ไว้ใช้ในการปฏิบัติงาน และบริการ ประชาชน	จัดซื้อรถบรรทุกอเนกประสงค์			๓,๔๐๐,๐๐๐ (อบต.)		สำนักปลัด	

๑๑๒

ที่	แผนงาน	หมวด	ประเภท	วัตถุประสงค์	เป้าหมาย (ผลผลิตของครุภัณฑ์)	งบประมาณและที่ผ่านมา					หน่วยงาน รับผิดชอบหลัก
						๒๕๖๖	๒๕๖๗	๒๕๖๘	๒๕๖๙	๒๕๗๐	

๘	แผนงานการพาณิชย์	ครุภัณฑ์	ครุภัณฑ์การเกษตร	การปรับปรุงซ่อมแซมและติดตั้งไฟฟ้าสาธารณะในตำบล เพื่อให้มีเครื่องสูบน้ำไว้ใช้สำหรับการผลิตน้ำประปา	การปรับปรุงซ่อมแซมและติดตั้งไฟฟ้าสาธารณะในตำบล จัดซื้อเครื่องสูบน้ำ	(อบต.) ๒๗๐,๐๐๐ (อบต.)	(อบต.) ๒๗๐,๐๐๐ (อบต.)	(อบต.) ๒๗๐,๐๐๐ (อบต.)	(อบต.) ๒๗๐,๐๐๐ (อบต.)	(อบต.) ๒๗๐,๐๐๐ (อบต.)	กองช่าง
---	------------------	----------	------------------	--	--	-----------------------------	-----------------------------	-----------------------------	-----------------------------	-----------------------------	---------