

## คำนำ

ยุทธศาสตร์การพัฒนาขององค์กรปกครองส่วนท้องถิ่นในเขตจังหวัดตรัง เป็นการกำหนดยุทธศาสตร์การพัฒนา ซึ่งแสดงถึงวิสัยทัศน์ ที่มีจุดมุ่งหมายเพื่อการพัฒนาและ แนวทางการพัฒนาที่จะให้เกิดขึ้นในอนาคต ตามอำนาจหน้าที่ขององค์กรปกครองส่วนท้องถิ่น โดยกำหนดสภาพการณ์ที่ต้องการให้บรรลุจุดมุ่งหมาย และแนวทาง บนพื้นฐานของการ รวบรวมข้อมูลอย่างรอบด้าน และเป็นระบบ ที่กำหนดขึ้นจากการระดมความคิดเห็นของ ทุกภาคส่วนขององค์กรปกครองส่วนท้องถิ่นในเขตพื้นที่จังหวัดตรังที่ร่วมกันกำหนดยุทธศาสตร์ การพัฒนา เพื่อให้การพัฒนาขององค์กรปกครองส่วนท้องถิ่น เป็นไปในทิศทางเดียวกัน

ดังนั้น ยุทธศาสตร์การพัฒนาขององค์กรปกครองส่วนท้องถิ่นในเขตจังหวัดตรัง (พ.ศ.2560-2562) ที่ได้จากการระดมความคิดเห็นจากทุกภาคส่วน นั้น องค์กรปกครองส่วน ท้องถิ่นในเขตพื้นที่จังหวัดตรัง จะได้นำไปใช้เป็นกรอบและแนวทางในการพัฒนาท้องถิ่น ของ ตนเอง เพื่อให้เกิดประสิทธิภาพและประโยชน์สูงสุดในการพัฒนาท้องถิ่นต่อไป



(นายกิจ หลีกภัย)

นายกองค์การบริหารส่วนจังหวัดตรัง  
ประธานกรรมการประสานแผนพัฒนาท้องถิ่นระดับจังหวัดตรัง

## สารบัญ

|                            | หน้า |
|----------------------------|------|
| ส่วนที่ 1                  |      |
| ข้อมูลพื้นฐาน              |      |
| - สภาพทั่วไปของจังหวัดตรัง | 1    |
| - การปกครองและประชากร      | 4    |
| - โครงสร้างพื้นฐาน         | 8    |
| - เศรษฐกิจ                 | 12   |
| - สังคม                    | 18   |
| - การท่องเที่ยว            | 32   |

|           |  |    |
|-----------|--|----|
|           | - ทรัพยากรธรรมชาติและสิ่งแวดล้อม   | 36 |
| ส่วนที่ 2 | ทิศทางการพัฒนา   |    |
|           | - เจตนารมณ์/นโยบายของคณะรักษาความสงบแห่งชาติ   | 43 |
|           | - แผนพัฒนากลุ่มจังหวัดภาคใต้ฝั่งอันดามัน<br>(ระนอง พังงา ภูเก็ต กระบี่ ตรัง) พ.ศ.2558-2561 | 56 |
|           | - แผนพัฒนาจังหวัดตรัง พ.ศ.2557-2560  | 60 |
|           | - ยุทธศาสตร์การพัฒนาพื้นที่  | 61 |
| ส่วนที่ 3 | ศักยภาพท้องถิ่น  |    |
|           | - จุดแข็ง  | 65 |
|           | - จุดอ่อน  | 65 |
|           | - โอกาส  | 66 |
|           | - อุปสรรค  | 67 |
| ส่วนที่ 4 | ยุทธศาสตร์การพัฒนาขององค์กรปกครองส่วนท้องถิ่นในเขตจังหวัดตรัง                              |    |
|           | - วิสัยทัศน์การพัฒนา   | 68 |
|           | - ยุทธศาสตร์การพัฒนา   | 68 |
|           | - ยุทธศาสตร์การพัฒนาและแนวทางการพัฒนา  | 69 |
| ส่วนที่ 5 | กรอบการประสานโครงการพัฒนาขององค์กรปกครองส่วนท้องถิ่น                                       |    |
|           | - กรอบการประสานโครงการพัฒนา  | 79 |

๙ ภาคผนวก

## ส่วนที่ 1

### ข้อมูลพื้นฐาน

\* \* \* \* \*

#### ☐ สภาพทั่วไปของจังหวัดตรัง

##### ❖ ที่ตั้งและอาณาเขต

จังหวัดตรังตั้งอยู่ทางภาคใต้ฝั่งตะวันตกติดทะเลอันดามันมีพื้นที่ตลอดแนวเขตจังหวัดยาว 119 กิโลเมตร อยู่ห่างจากกรุงเทพมหานครตามเส้นทางสายเพชรเกษม 828 กิโลเมตร มีเนื้อที่ทั้งสิ้น 4,941.439 ตารางกิโลเมตร เป็นลำดับที่ 4 ของภาคใต้ และลำดับที่ 33 ของประเทศ มีอาณาเขตติดต่อจังหวัดต่างๆ ดังนี้

|             |   |
|-------------|---|
| ทิศเหนือ    | จดจังหวัดนครศรีธรรมราชและจังหวัดกระบี่        |
| ทิศใต้      | จดจังหวัดสตูลและทะเลอันดามัน                  |
| ทิศตะวันออก | จดจังหวัดพัทลุง (มีเทือกเขาบรรทัดกั้นอาณาเขต) |
| ทิศตะวันตก  | จดจังหวัดกระบี่และทะเลอันดามัน                |

แผนที่แสดงที่ตั้งและอาณาเขต



ทะเลอันดามัน

ยุทธศาสตร์การพัฒนาขององค์กรปกครองส่วนท้องถิ่นในเขตจังหวัดตรัง (พ.ศ.2560-2562) 2

### ❖ ลักษณะภูมิประเทศ

สภาพพื้นที่ส่วนใหญ่โดยทั่วไปจะเป็นเนินสูงๆ ต่ำๆ สลับด้วยภูเขาใหญ่เล็กกระจายอยู่ทั่วไป พื้นที่ราบเรียบมีจำนวนน้อยซึ่งใช้เป็นแหล่งเพาะปลูกข้าว ทางทิศตะวันออกมีเทือกเขาบรรทัดยาวจากตอนเหนือจดตอนใต้ และเป็นแนวเขตแบ่งจังหวัดตรังกับจังหวัดพัทลุง ลักษณะดินส่วนใหญ่เป็นดินร่วนปนทราย สภาพป่าเป็นป่าดิบชื้น มีป่าชายเลนสำหรับท้องที่ที่อยู่ติดกับทะเล มีพื้นที่เป็นเกาะ จำนวน 46 เกาะ อยู่ในพื้นที่อำเภอกันตัง 12 เกาะ อำเภอปะเหลียน 13 เกาะ และอำเภอสิเกา 21 เกาะ

แผนที่แสดงลักษณะภูมิประเทศ

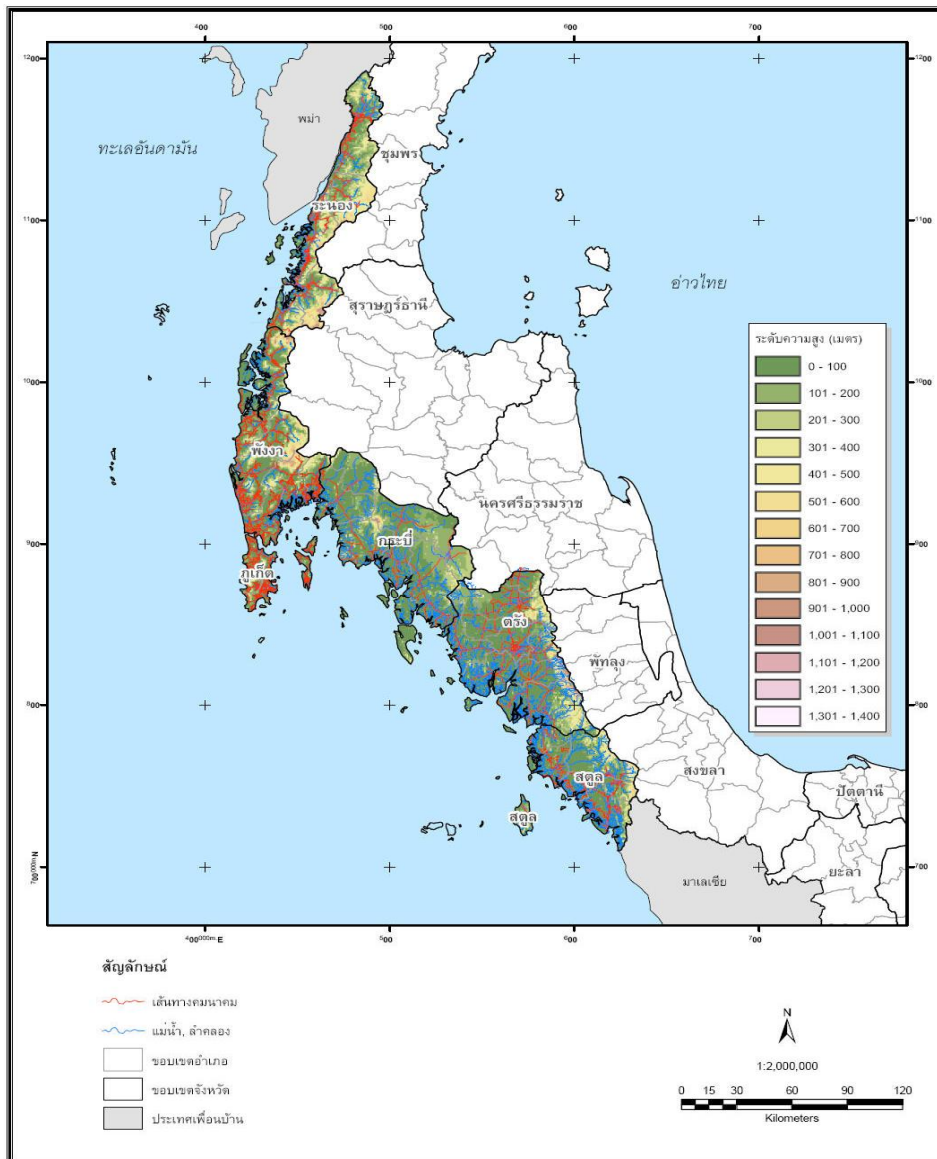

รูปที่ 2-1-1 ลักษณะสภาพภูมิประเทศของ 6 จังหวัดที่ได้รับผลกระทบจากธรณีพิบัติภัย

องค์การบริหารส่วนจังหวัดตรัง

ยุทธศาสตร์การพัฒนาขององค์กรปกครองส่วนท้องถิ่นในเขตจังหวัดตรัง (พ.ศ.2560-2562) 3

### ❖ ลักษณะภูมิอากาศ

♦ ฤดูกาล แบ่งตามลักษณะอากาศของประเทศไทย ออกเป็น 2 ฤดู คือ

- ฤดูร้อน เริ่มตั้งแต่กลางเดือนกุมภาพันธ์ ถึงเดือนมิถุนายน
- ฤดูฝน เริ่มตั้งแต่เดือนพฤษภาคม ถึงเดือนพฤศจิกายน

♦ ลักษณะอากาศทั่วไป จังหวัดตรังอยู่ภายใต้อิทธิพลของลมมรสุมที่พัดประจำเป็นฤดูกาล 2 ชนิด คือ

- ลมมรสุมตะวันออกเฉียงใต้ ช่วงกลางเดือนพฤษภาคม ถึงกลางเดือนตุลาคม
- ลมมรสุมตะวันออกเฉียงเหนือ ช่วงกลางเดือนตุลาคม ถึงกลางเดือนพฤษภาคม

♦ อุณหภูมิของอากาศปี 2558 อุณหภูมิเฉลี่ยตลอดปี 27.67 องศาเซลเซียส อุณหภูมิสูงสุดเฉลี่ยตลอดปี 33.42 องศาเซลเซียส อุณหภูมิต่ำสุดเฉลี่ยตลอดปี 23.68 องศาเซลเซียส

-ความชื้นสัมพัทธ์ ปี 2558 ความชื้นสัมพัทธ์เฉลี่ยตลอดปีประมาณ 79.40% ความชื้นสัมพัทธ์สูงสุดเฉลี่ยตลอดปี 97.50% ความชื้นสัมพัทธ์ต่ำสุดเฉลี่ยตลอดปี 44.25%  
 -ปริมาณฝนปี 2558 ปริมาณฝนตกตลอดปี 2,083.8 มิลลิเมตร จำนวนวันที่มีฝนตกตั้งแต่ 0.1 มิลลิเมตรขึ้นไป มีทั้งหมด 170 วัน

แผนภูมิแสดงปริมาณน้ำฝนและจำนวนวันที่ฝนตก ปี 2544- 2558

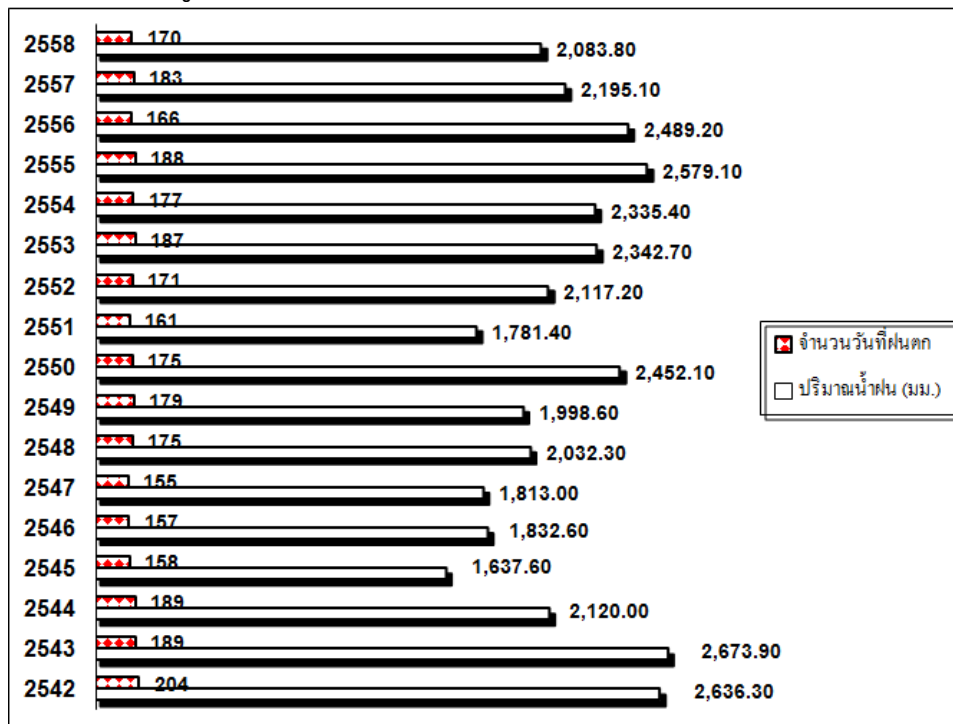

องค์การบริหารส่วนจังหวัดตรัง

ยุทธศาสตร์การพัฒนาขององค์กรปกครองส่วนท้องถิ่นในเขตจังหวัดตรัง (พ.ศ.2560-2562) 4

## ๒ การปกครองและประชากร

❖ การบริหารราชการ จังหวัดตรังแบ่งการบริหารราชการออกเป็น 3 รูปแบบ คือ

### 1. การบริหารราชการส่วนภูมิภาค

- ระดับจังหวัด ประกอบด้วยส่วนราชการประจำจังหวัด จำนวน 33 หน่วยงาน
- ระดับอำเภอ มี 10 อำเภอ 87 ตำบล 723 หมู่บ้าน

2. การบริหารราชการส่วนกลาง ประกอบด้วย หน่วยงานสังกัดส่วนกลางซึ่งจัดตั้งสำนักงานอยู่ในพื้นที่ของจังหวัดตรัง รวมทั้งสิ้น 102 หน่วยงาน เป็นหน่วยงานสังกัดกระทรวง กรมต่าง ๆ รวม 70 หน่วยงาน หน่วยงานรัฐวิสาหกิจ 19 หน่วยงาน และหน่วยงานอิสระ 13 หน่วยงาน

### 3. การบริหารราชการส่วนท้องถิ่น ประกอบด้วย

#### 3.1 องค์การบริหารส่วนจังหวัดตรัง

#### 3.2 เทศบาล จำนวน 22 แห่ง ประกอบด้วย

- เทศบาลนครตรัง
- เทศบาลตำบลควนโพธิ์ (อ.ย่านตาขาว)
- เทศบาลตำบลนาเมืองเพชร (อ.สิเกา)
- เทศบาลตำบลสิเกา (อ.สิเกา)
- เทศบาลตำบลควนขนุน (อ.สิเกา)
- เทศบาลตำบลวังวิเศษ (อ.วังวิเศษ)
- เทศบาลตำบลนาโยงเหนือ (อ.นาโยง)

- เทศบาลตำบลห้วยยอด (อ.ห้วยยอด)
- เทศบาลตำบลลำภูรา (อ.ห้วยยอด)
- เทศบาลตำบลนาวง (อ.ห้วยยอด)
- เทศบาลตำบลท่าวีว (อ.ห้วยยอด)
- เทศบาลตำบลห้วยนาง (อ.ห้วยยอด)
- เทศบาลตำบลคลองเต็ง (อ.เมือง)
- เทศบาลตำบลโคกหล่อ (อ.เมือง)
- เทศบาลตำบลนาตาล่วง (อ.เมือง)
- เทศบาลตำบลท่าข้าม (อ.ปะเหลียน)
- เทศบาลตำบลทุ่งยาว (อ.ปะเหลียน)
- เทศบาลตำบลท่าพญา (อ.ปะเหลียน)
- เทศบาลตำบลย่านตาขาว (อ.ย่านตาขาว)
- เทศบาลตำบลทุ่งกระบือ (อ.ย่านตาขาว)

### 3.3 องค์การบริหารส่วนตำบล จำนวน 77 แห่ง ประกอบด้วย

1. องค์การบริหารส่วนตำบลในเขตอำเภอเมืองตรัง จำนวน 12 แห่ง ดังนี้
  - องค์การบริหารส่วนตำบลบ้านโพธิ์ ตำบลบ้านโพธิ์ อำเภอเมืองตรัง
  - องค์การบริหารส่วนตำบลน้ำผุด ตำบลน้ำผุด อำเภอเมืองตรัง
  - องค์การบริหารส่วนตำบลควนปริง ตำบลควนปริง อำเภอเมืองตรัง

องค์การบริหารส่วนจังหวัดตรัง

ยุทธศาสตร์การพัฒนาขององค์กรปกครองส่วนท้องถิ่นในเขตจังหวัดตรัง (พ.ศ.2560-2562) 5

- องค์การบริหารส่วนตำบลนาท่ามเหนือ ตำบลนาท่ามเหนือ อำเภอเมืองตรัง
  - องค์การบริหารส่วนตำบลนาท่ามใต้ ตำบลนาท่ามใต้ อำเภอเมืองตรัง
  - องค์การบริหารส่วนตำบลนาโต๊ะหมิง ตำบลนาโต๊ะหมิง อำเภอเมืองตรัง
  - องค์การบริหารส่วนตำบลหนองตรุด ตำบลหนองตรุด อำเภอเมืองตรัง
  - องค์การบริหารส่วนตำบลนาโยงใต้ ตำบลนาโยงใต้ อำเภอเมืองตรัง
  - องค์การบริหารส่วนตำบลบางรัก ตำบลบางรัก อำเภอเมืองตรัง
  - องค์การบริหารส่วนตำบลบ้านควน ตำบลบ้านควน อำเภอเมืองตรัง
  - องค์การบริหารส่วนตำบลนาพละ ตำบลนาพละ อำเภอเมืองตรัง
  - องค์การบริหารส่วนตำบลนาบินหลา ตำบลนาบินหลา อำเภอเมืองตรัง
2. องค์การบริหารส่วนตำบลในเขตอำเภอปะเหลียน จำนวน 9 แห่ง ดังนี้
    - องค์การบริหารส่วนตำบลปะเหลียน อำเภอปะเหลียน
    - องค์การบริหารส่วนตำบลสุโสะ อำเภอปะเหลียน
    - องค์การบริหารส่วนตำบลแหลมสอม อำเภอปะเหลียน
    - องค์การบริหารส่วนตำบลท่าข้าม อำเภอปะเหลียน
    - องค์การบริหารส่วนตำบลบ้านนา อำเภอปะเหลียน
    - องค์การบริหารส่วนตำบลบางด้วน อำเภอปะเหลียน
    - องค์การบริหารส่วนตำบลลิพัง อำเภอปะเหลียน
    - องค์การบริหารส่วนตำบลทุ่งยาว อำเภอปะเหลียน
    - องค์การบริหารส่วนตำบลเกาะสุกร อำเภอปะเหลียน



3. องค์การบริหารส่วนตำบลในเขตอำเภอกันตัง จำนวน 13 แห่ง ดังนี้

- องค์การบริหารส่วนตำบลคลองชีล้อม อำเภอกันตัง
- องค์การบริหารส่วนตำบลกันตังใต้ อำเภอกันตัง
- องค์การบริหารส่วนตำบลเกาะลิบง อำเภอกันตัง
- องค์การบริหารส่วนตำบลคลองลุ อำเภอกันตัง
- องค์การบริหารส่วนตำบลควนธานี อำเภอกันตัง
- องค์การบริหารส่วนตำบลโคกยาง อำเภอกันตัง
- องค์การบริหารส่วนตำบลนาเกลือ อำเภอกันตัง
- องค์การบริหารส่วนตำบลบ่อน้ำร้อน อำเภอกันตัง
- องค์การบริหารส่วนตำบลบางหมาก อำเภอกันตัง
- องค์การบริหารส่วนตำบลบางสัก อำเภอกันตัง

ยุทธศาสตร์การพัฒนาขององค์กรปกครองส่วนท้องถิ่นในเขตจังหวัดตรัง (พ.ศ.2560-2562) 6

- องค์การบริหารส่วนตำบลบางเป้า อำเภอกันตัง
- องค์การบริหารส่วนตำบลย่านซื่อ อำเภอกันตัง
- องค์การบริหารส่วนตำบลวังวน อำเภอกันตัง

4. องค์การบริหารส่วนตำบลในเขตอำเภอย่านตาขาว จำนวน 6 แห่ง ดังนี้

- องค์การบริหารส่วนตำบลทุ่งค่าย อำเภอย่านตาขาว
- องค์การบริหารส่วนตำบลในควน อำเภอย่านตาขาว
- องค์การบริหารส่วนตำบลนาชุมเห็ด อำเภอย่านตาขาว
- องค์การบริหารส่วนตำบลเกาะเปียง อำเภอย่านตาขาว
- องค์การบริหารส่วนตำบลหนองบ่อ อำเภอย่านตาขาว
- องค์การบริหารส่วนตำบลโพรงจระเข้ อำเภอย่านตาขาว

5. องค์การบริหารส่วนตำบลในเขตอำเภอห้วยยอด จำนวน 14 แห่ง ดังนี้

- องค์การบริหารส่วนตำบลหนองช้างแล่น อำเภอห้วยยอด
- องค์การบริหารส่วนตำบลนาหว้า อำเภอห้วยยอด
- องค์การบริหารส่วนตำบลบางดี อำเภอห้วยยอด
- องค์การบริหารส่วนตำบลลำภูรา อำเภอห้วยยอด
- องค์การบริหารส่วนตำบลบางกุ้ง อำเภอห้วยยอด
- องค์การบริหารส่วนตำบลปากแจ่ม อำเภอห้วยยอด
- องค์การบริหารส่วนตำบลเขาปูน อำเภอห้วยยอด
- องค์การบริหารส่วนตำบลเขากอบ อำเภอห้วยยอด
- องค์การบริหารส่วนตำบลทุ่งต่อ อำเภอห้วยยอด
- องค์การบริหารส่วนตำบลปากคม อำเภอห้วยยอด
- องค์การบริหารส่วนตำบลเขาขาว อำเภอห้วยยอด
- องค์การบริหารส่วนตำบลวังคีรี อำเภอห้วยยอด
- องค์การบริหารส่วนตำบลในเตา อำเภอห้วยยอด
- องค์การบริหารส่วนตำบลห้วยยอด อำเภอห้วยยอด

6. องค์การบริหารส่วนตำบลในเขตอำเภอนาโยง จำนวน 6 แห่ง ดังนี้

- องค์การบริหารส่วนตำบลนาโยงเหนือ อำเภอนาโยง
- องค์การบริหารส่วนตำบลนาข้าวเสีย อำเภอนาโยง
- องค์การบริหารส่วนตำบลโคกสะบ้า อำเภอนาโยง
- องค์การบริหารส่วนตำบลช่อง อำเภอนาโยง

---

องค์การบริหารส่วนจังหวัดตรัง

ยุทธศาสตร์การพัฒนาขององค์กรปกครองส่วนท้องถิ่นในเขตจังหวัดตรัง (พ.ศ.2560-2562) 7

- องค์การบริหารส่วนตำบลนาหมื่นศรี อำเภอนาโยง
- องค์การบริหารส่วนตำบลละมอ อำเภอนาโยง

7. องค์การบริหารส่วนตำบลในเขตอำเภอสิเกา จำนวน 4 แห่ง ดังนี้

- องค์การบริหารส่วนตำบลเขาไม้แก้ว อำเภอสิเกา
- องค์การบริหารส่วนตำบลไม้ฝาด อำเภอสิเกา
- องค์การบริหารส่วนตำบลบ่อหิน อำเภอสิเกา
- องค์การบริหารส่วนตำบลกะลาเส อำเภอสิเกา

8. องค์การบริหารส่วนตำบลในเขตอำเภอวังวิเศษ จำนวน 5 แห่ง ดังนี้

- องค์การบริหารส่วนตำบลเขาวิเศษ อำเภอวังวิเศษ
- องค์การบริหารส่วนตำบลท่าสะบ้า อำเภอวังวิเศษ
- องค์การบริหารส่วนตำบลอ่าวตง อำเภอวังวิเศษ
- องค์การบริหารส่วนตำบลวังมะปราง อำเภอวังวิเศษ
- องค์การบริหารส่วนตำบลวังมะปรางเหนือ อำเภอวังวิเศษ

9. องค์การบริหารส่วนตำบลในเขตอำเภอรัษฎา จำนวน 5 แห่ง ดังนี้

- องค์การบริหารส่วนตำบลหนองปรือ อำเภอรัษฎา
- องค์การบริหารส่วนตำบลควนเมา อำเภอรัษฎา
- องค์การบริหารส่วนตำบลคลองปาง อำเภอรัษฎา
- องค์การบริหารส่วนตำบลเขาไพร อำเภอรัษฎา
- องค์การบริหารส่วนตำบลหนองบัว อำเภอรัษฎา

10. องค์การบริหารส่วนตำบลในเขตอำเภอหาดสำราญ จำนวน 3 แห่ง ดังนี้

- องค์การบริหารส่วนตำบลหาดสำราญ อำเภอหาดสำราญ
- องค์การบริหารส่วนตำบลตะเสะ อำเภอหาดสำราญ
- องค์การบริหารส่วนตำบลบ้าหวี อำเภอหาดสำราญ

❖ ประชากรและโครงสร้างประชากร

จังหวัดตรังมีประชากรทั้งหมด 640,793 คน แบ่งเป็นชาย 313,899 คน หญิง 326,894 คน และมีจำนวนครัวเรือนทั้งหมด 220,647 ครัวเรือน

| อำเภอ     | ระยะทาง<br>(กม.) | พื้นที่<br>(ตร.กม.) | อบต. | จำนวน<br>ตำบล | เทศบาล | จำนวน<br>หมู่บ้าน | จำนวน<br>บ้าน | ราษฎร<br>ชาย | ราษฎร<br>หญิง | รวม<br>ราษฎร |
|-----------|------------------|---------------------|------|---------------|--------|-------------------|---------------|--------------|---------------|--------------|
| เมืองตรัง | -                | 533.873             | 12   | 15            | 4      | 121               | 62,293        | 74,375       | 81,453        | 155,828      |
| กันตัง    | 24               | 609.635             | 13   | 14            | 1      | 83                | 27,044        | 43,239       | 43,645        | 86,884       |
| ย่านตาขาว | 22               | 431.057             | 6    | 8             | 3      | 67                | 20,326        | 31,407       | 32,997        | 64,404       |
| ปะเหลียน  | 44               | 973.130             | 9    | 10            | 3      | 86                | 21,821        | 33,148       | 34,208        | 67,356       |
| ลิเกา     | 33               | 523.983             | 4    | 5             | 3      | 40                | 13,180        | 19,064       | 18,756        | 37,820       |
| ห้วยยอด   | 28               | 747.274             | 14   | 16            | 5      | 133               | 32,167        | 46,679       | 47,947        | 94,626       |
| วังวิเศษ  | 60               | 477.125             | 5    | 5             | 1      | 68                | 14,628        | 21,607       | 21,906        | 43,513       |
| นาโยง     | 12               | 165.017             | 6    | 6             | 1      | 53                | 14,068        | 21,528       | 22,946        | 44,474       |
| รัษฎา     | 57               | 232.425             | 5    | 5             | 1      | 50                | 10,576        | 14,410       | 14,727        | 29,137       |
| หาดสำราญ  | 59               | 224.000             | 3    | 3             | -      | 22                | 4,544         | 8,442        | 8,309         | 16,751       |
| รวม       | -                | 4,917.519           | 77   | 87            | 22     | 723               | 220,647       | 313,899      | 326,894       | 640,793      |

ตารางแสดงเขตการปกครองส่วนท้องถิ่นจังหวัดตรังและจำนวนประชากรจังหวัดตรัง

ที่มา : ที่ทำการปกครองจังหวัดตรัง (ข้อมูล ณ วันที่ 31 ธันวาคม 2558)

## ๒ โครงสร้างพื้นฐาน

### ❖ การคมนาคมขนส่ง

#### 1. สภาพการณ์ด้านการขนส่งปัจจุบันของจังหวัดตรัง

การขนส่งของจังหวัดตรังในปัจจุบัน ส่วนใหญ่ประชาชนนิยมเดินทางด้วยรถโดยสารประจำทางเป็นอันดับหนึ่ง และรถไฟหรือเครื่องบินเป็นอันดับรอง สำหรับการขนส่งสินค้าจะนิยมใช้การขนส่งด้วยรถบรรทุกเป็นอันดับหนึ่ง และใช้การขนส่งทางรถไฟหรือเครื่องบินบ้างเล็กน้อย

การคมนาคมและการขนส่งในจังหวัดตรังสามารถเดินทางหรือขนส่งสินค้าได้ 4 ทาง คือ

- (1) ทางถนน สามารถใช้บริการรถโดยสารประจำทาง และการขนส่งโดยรถขนาดเล็ก
- (2) ทางรถไฟ ใช้บริการรถด่วน และรถเร็ว จากอำเภอกันตังถึงกรุงเทพฯ
- (3) ทางอากาศ ใช้บริการเครื่องบินโดยสารภายในประเทศ
- (4) ทางน้ำ ใช้บริการที่ทำเรืออำเภอกันตัง และในอนาคตคาดว่าจะใช้บริการที่ทำเรือนาเกลือเพื่อขนส่งสินค้าต่อไป

## 2. จำนวนรถจดทะเบียน

ตารางแสดงจำนวนรถจดทะเบียน ตาม พ.ร.บ.รถยนต์ ตั้งแต่ปี 2554 - 2558

| ประเภทรถ                                    | 2554<br>(คัน) | 2555<br>(คัน) | 2556<br>(คัน) | 2557<br>(คัน) | 2558<br>(คัน) |
|---|---------------|---------------|---------------|---------------|---------------|
| รถยนต์นั่งส่วนบุคคลไม่เกิน 7 คน             | 31,903        | 39,559        | 44,676        | 47,251        | 49,467        |
| รถยนต์นั่งส่วนบุคคลเกิน 7 คน                | 1,445         | 1,527         | 40            | 1,417         | 1,423         |
| รถยนต์บรรทุกส่วนบุคคล                       | 51,599        | 54,668        | 1,638         | 49,772        | 50,845        |
| รถยนต์สามล้อส่วนบุคคล                       | 50            | 70            | 44            | 41            | ไม่มีรายงาน   |
| รถยนต์รับจ้างระหว่างจังหวัด                 | 4             | 3             | 1             | -             | ไม่มีรายงาน   |
| รถยนต์รับจ้างบรรทุกคน<br>โดยสารไม่เกิน 7 คน | -             | -             | 1             | -             | ไม่มีรายงาน   |
| รถยนต์รับจ้างสามล้อ                         | 246           | 243           | 147           | 163           | ไม่มีรายงาน   |
| รถจักรยานยนต์                               | 255,152       | 262,147       | 184,251       | 175,867       | 197,065       |
| รถแทรกเตอร์                                 | 786           | 918           | 354           | 357           | ไม่มีรายงาน   |
| รถบดถนน                                     | 77            | 80            | 65            | 68            | ไม่มีรายงาน   |
| รถพ่วง                                      | 2             | 2             | 6             | 6             | ไม่มีรายงาน   |
| ประเภทรถ                                    | 2554<br>(คัน) | 2555<br>(คัน) | 2556<br>(คัน) | 2557<br>(คัน) | 2558<br>(คัน) |
| รถใช้งานเกษตรกรรม                           | 3             | 3             | -             | -             |               |
| รถจักรยานยนต์สาธารณะ                        | 1,020         | 505           | 408           | 665           | 680           |
| จำนวนรถทั้งสิ้น                             | 342,287       | 359,725       | 282,958       | 275,607       | 299,780       |

ตารางแสดงจำนวนรถจดทะเบียนตาม พ.ร.บ.ขนส่ง ปี พ.ศ. 2554 - 2558

| ประเภทรถ            | 2554<br>(คัน) | 2555<br>(คัน) | 2556<br>(คัน) | 2557<br>(คัน) | 2558<br>(คัน) |
|---------------------|---------------|---------------|---------------|---------------|---------------|
| รถโดยสารประจำทาง    | 644           | 654           | 571           | 526           | 539           |
| รถโดยสารไม่ประจำทาง | 94            | 118           | 147           | 184           | 189           |
| รถโดยสารส่วนบุคคล   | 1,07          | 1,130         | 1,329         | 1,575         | 1,584         |
| รถบรรทุกไม่ประจำทาง | 105           | 106           | 52            | 37            | 108           |
| รถบรรทุกส่วนบุคคล   | 4,334         | 4,505         | 3,574         | 3,576         | 3,740         |
| จำนวนรถทั้งสิ้น     | 6,249         | 6,513         | 5,673         | 5,898         | 6,160         |

องค์การบริหารส่วนจังหวัดตรัง

ยุทธศาสตร์การพัฒนาขององค์กรปกครองส่วนท้องถิ่นในเขตจังหวัดตรัง (พ.ศ.2560-2562) 10

## 3. การขนส่งสาธารณะภายในเขตพื้นที่เทศบาลนครตรัง

ในเขตพื้นที่เทศบาลนครตรัง ในขณะนี้ มีรถโดยสารสาธารณะ หมวด 1 จำนวน 4 เส้นทาง เชื่อมโยงสถานีขนส่งผู้โดยสารจังหวัดตรัง สถานีรถไฟ สถานีศึกษา ซึ่งมีความเพียงพอและเหมาะสม กับความต้องการใช้โดยสารของประชาชน โดยมีรายละเอียดของเส้นทางดังนี้

1. สายที่ 6 มหาวิทยาลัยสงขลานครินทร์(วิทยาเขตตรัง)-โรงเรียนเทศบาล 3

2. สายที่ 7 รอบเมืองตรัง (สถานีขนส่งผู้โดยสารจังหวัดตรัง)
3. สายที่ 8 สถานีขนส่งผู้โดยสารจังหวัดตรัง-สถานีรถไฟจังหวัดตรัง
4. สายที่ 9 สถานีขนส่งผู้โดยสารจังหวัดตรัง-โรงเรียนเทศบาล 7
4. การขนส่งสาธารณะที่ส่งระหว่างอำเภอหรือหมู่บ้านในจังหวัดตรัง มีจำนวน 12 เส้นทาง
5. การขนส่งสาธารณะที่ส่งระหว่างจังหวัด มีทั้งหมด จำนวน 14 เส้นทาง
6. ผู้ประกอบการและจำนวนรถที่ให้บริการรับส่งสินค้าทั้งในและต่างจังหวัด มีผู้ประกอบการที่ให้บริการจำนวน 38 ราย จำนวนรถ 2,035 คัน

#### ❖ การไฟฟ้า

ตารางแสดงสถานการณ์มีไฟฟ้าใช้แต่ละอำเภอในพื้นที่จังหวัดตรัง สถานะวันที่ 21 ธ.ค.2558

| ที่ | อำเภอ     | ตำบล | ระดับหมู่บ้าน   |                | ระดับหลังคาเรือน       |                      |                        |               |
|-----|-----------|------|-----------------|----------------|------------------------|----------------------|------------------------|---------------|
|     |           |      | หมู่บ้านทั้งหมด | มีไฟฟ้าใช้แล้ว | ครัวเรือนทั้งหมด (ราย) | มีไฟฟ้าใช้แล้ว (ราย) | ไม่มีระบบไฟฟ้าครอบคลุม |               |
|     |           |      |                 |                |                        |                      | ไม่มีไฟฟ้า (ราย)       | มีปัญหา (ราย) |
| 1   | เมือง     | 16   | 119             | 119            | 42,953                 | 42,916               | 37                     | 31            |
| 2   | สิเกา     | 5    | 40              | 40             | 7,920                  | 7,864                | 56                     | 56            |
| 3   | นาโยง     | 6    | 53              | 53             | 11,834                 | 11,804               | 30                     | 26            |
| 4   | กันตัง    | 14   | 95              | 95             | 24,876                 | 24,623               | 182                    | 58            |
| 5   | ย่านตาขาว | 8    | 67              | 67             | 15,563                 | 15,511               | 350                    | 0             |
| 6   | ปะเหลียน  | 10   | 85              | 85             | 16,982                 | 16,826               | 680                    | 0             |
| 7   | หาดสำราญ  | 3    | 22              | 22             | 5,103                  | 5,086                | 118                    | 0             |
| 8   | ห้วยยอด   | 20   | 132             | 132            | 26,263                 | 26,021               | 242                    | 0             |
| 9   | วังวิเศษ  | 5    | 43              | 43             | 9,252                  | 9,199                | 53                     | 0             |
| 10  | รัชฎา     | 4    | 36              | 36             | 5,551                  | 5,551                | 0                      | 0             |

องค์การบริหารส่วนจังหวัดตรัง

ยุทธศาสตร์การพัฒนาขององค์กรปกครองส่วนท้องถิ่นในเขตจังหวัดตรัง (พ.ศ.2560-2562) **11**

#### ❖ โทรศัพท์

จังหวัดตรังมีชุมสายโทรศัพท์ที่เป็นโครงข่ายของบริษัท ทีโอที จำกัด (มหาชน) ส่วนบริการลูกค้าจังหวัดตรัง จำนวน 114 ชุมสาย เลขหมายทั้งหมด 37,631 เลขหมาย เปิดใช้ 24,947 เลขหมาย

ตารางแสดงเลขหมายโทรศัพท์สาธารณะ จังหวัดตรัง

| ลำดับที่ | สถานที่ติดตั้ง | เลขหมาย |
|----------|----------------|---------|
| 1        | อำเภอเมือง     | 355     |
| 2        | อำเภอสิเกา     | 12      |
| 3        | อำเภอนาโยง     | 29      |

|   |               |     |
|---|---------------|-----|
| 4 | อำเภอวังวิเศษ | 10  |
| 5 | อำเภอกันตัง   | 49  |
| 6 | อำเภอห้วยยอด  | 59  |
| 7 | อำเภอรัษฎา    | 9   |
|   | รวม           | 523 |

#### ❖ การประปา

##### 1.การแบ่งเขตการบริหารงานการประปา

พื้นที่จ่ายน้ำแบ่งตามเขตอำเภอ ประกอบไปด้วย 4 อำเภอ ได้แก่

1. อำเภอเมือง
2. อำเภอนาโยง
3. อำเภอสิเกา
4. อำเภอย่านตาขาว

อำเภอเมือง มีเขตพื้นที่จ่ายน้ำประปา ได้แก่

- เทศบาลนครตรัง ( ไม่มีการผลิตน้ำจ่ายในพื้นที่ )
- เทศบาลตำบลโคกหล่อ ( มีการผลิตน้ำจ่ายในพื้นที่ )
- อบต.หนองตรุด ( มีการผลิตน้ำจ่ายในพื้นที่ )
- อบต.บ้านโพธิ์ ( มีการผลิตน้ำจ่ายในพื้นที่ )
- อบต.บ้านควน ( มีการผลิตน้ำจ่ายในพื้นที่ )
- อบต.บางรัก ( มีการผลิตน้ำจ่ายในพื้นที่ )
- อบต.นาโต๊ะหมิง ( มีการผลิตน้ำจ่ายในพื้นที่ )
- อบต.นาตาล่วง ( มีการผลิตน้ำจ่ายในพื้นที่ )

องค์การบริหารส่วนจังหวัดตรัง

ยุทธศาสตร์การพัฒนาขององค์กรปกครองส่วนท้องถิ่นในเขตจังหวัดตรัง (พ.ศ.2560-2562) 12

อำเภอนาโยง มีเขตพื้นที่จ่ายน้ำประปา ได้แก่

- เทศบาลตำบลนาโยงเหนือ ( มีการผลิตน้ำจ่ายในพื้นที่ )
- อบต.นาโยงเหนือ ( มีการผลิตน้ำจ่ายในพื้นที่ )
- อบต.นาโยงใต้ ( มีการผลิตน้ำจ่ายในพื้นที่ )

อำเภอสิเกา มีเขตพื้นที่จ่ายน้ำประปา ได้แก่

- อบต.นาเมืองเพชร ( มีการผลิตน้ำจ่ายในพื้นที่ )

อำเภอย่านตาขาว มีเขตพื้นที่จ่ายน้ำประปา ได้แก่

- อบต. หุ่นค่าย ( มีการผลิตน้ำจ่ายในพื้นที่ )

2. พื้นที่ให้บริการประมาณ 34.50 ตารางกิโลเมตร ความยาวท่อให้บริการ 444,768 เมตร.

## ☐ เศรษฐกิจ

#### ❖ ภาวะเศรษฐกิจ

##### 1.1 ด้านการขยายตัวทางเศรษฐกิจ

เศรษฐกิจจังหวัดตรังปี 2558 สำนักงานคลังจังหวัดตรังคาดว่าจะขยายตัวที่ร้อยละ 2.3 (โดยมีช่วงคาดการณ์ที่ร้อยละ 1.8-2.8) โดยด้านอุปทานมีแนวโน้มขยายตัวร้อยละ 4.0 จากปี 2557 (โดยมีช่วงคาดการณ์ร้อยละ 3.5-4.5) ตามการผลิตภาคเกษตรที่คาดว่าจะขยายตัวร้อยละ 1.9 (โดยมีช่วงคาดการณ์ร้อยละ 1.4-2.4) เนื่องจากปริมาณยางยังมีโอกาสปรับตัวสูงขึ้นได้ เพราะจำนวนวันฝนตกลดลง ประกอบกับราคาน้ำมันมีแนวโน้มปรับตัวลดลง อย่างไรก็ตาม เงินบาทที่อ่อนค่ายังเป็นปัจจัยหนุนราคายางได้ในระดับหนึ่งการผลิตภาคอุตสาหกรรมคาดว่าจะชะลอตัวร้อยละ 3.5 (โดยมีช่วงคาดการณ์ร้อยละ 3.0-4.0) เนื่องจากนักลงทุนยังคงวิตกกังวลเกี่ยวกับการชะลอตัวของเศรษฐกิจจีน หลังจากภาคบริการและภาคการผลิตของจีนชะลอตัวลงภาคบริการจะขยายตัวได้ร้อยละ 5.9 (โดยมีช่วงคาดการณ์ร้อยละ 5.4-6.4) จากนโยบายการส่งเสริมการท่องเที่ยวในจังหวัดด้านอุปสงค์มีแนวโน้มขยายตัวร้อยละ 2.1 จากปี 2557 (โดยมีช่วงคาดการณ์ร้อยละ 1.6-2.6) การบริโภคภาคเอกชนคาดว่าจะขยายตัวร้อยละ 1.1 (โดยมีช่วงคาดการณ์ร้อยละ 0.6-1.6) จากที่หดตัว ร้อยละ 22.0 ในปี 2557 ตามแนวโน้มการจ้างงานและรายได้จากภาคบริการ ซึ่งคาดว่าจะมีแนวโน้มการปรับตัวดีขึ้น แต่อย่างไรก็ตามราคาสินค้าเกษตรที่ตกต่ำคาดว่าจะส่งผลให้ภาคครัวเรือนยังคงระมัดระวังการใช้จ่าย สำหรับการลงทุนภาคเอกชนคาดว่าจะชะลอตัวร้อยละ 2.0 มีแนวโน้มฟื้นตัวจากปีก่อนหน้า จากเศรษฐกิจภาพรวมและนโยบายภาครัฐที่มีความชัดเจนมากขึ้น และราคาน้ำมันที่ลดลง การใช้จ่ายภาครัฐคาดว่าจะขยายตัวร้อยละ 5.7จากรายจ่ายลงทุนร้อยละ 16.7 จากการจัดสรรงบรายจ่ายภาครัฐและการดำเนินมาตรการกระตุ้นเศรษฐกิจ

องค์การบริหารส่วนจังหวัดตรัง

ยุทธศาสตร์การพัฒนาขององค์กรปกครองส่วนท้องถิ่นในเขตจังหวัดตรัง (พ.ศ.2560-2562) 13

1.2 ด้านเสถียรภาพเศรษฐกิจภายในจังหวัดอัตราเงินเฟ้อทั่วไปในปี 2558 คาดว่าจะอยู่ที่ร้อยละ 1.7 (โดยมีช่วงคาดการณ์ที่ร้อยละ 1.2-2.2) ลดลงจากปี 2557 ตามราคาน้ำมันดิบในตลาดโลกที่ปรับลดลงและราคาสินค้าโภคภัณฑ์ในตลาดส่วนจำนวนผู้มีงานทำคาดว่าจะมีจำนวนเพิ่มขึ้น 3,849 คน (โดยมีช่วงคาดการณ์ที่เพิ่มขึ้น 2,999 - 4,699 คน)

❖ มูลค่าผลิตภัณฑ์มวลรวมของจังหวัดตรัง ราคาตลาดจำแนกตามสาขาการผลิต

|   | 2550   | 2551   | 2552   | 2553   | 2554   | 2555   | 2556   |
|---|--------|--------|--------|--------|--------|--------|--------|
| ภาคเกษตร  | 26,758 | 28,603 | 23,481 | 34,761 | 42,648 | 31,582 | 26,584 |
| เกษตรกรรม การล่าสัตว์และการป่าไม้   | 21,894 | 23,422 | 18,251 | 29,822 | 37,095 | 25,908 | 21,822 |
| การประมง  | 4,863  | 5,181  | 5,230  | 4,940  | 5,553  | 5,674  | 4,762  |
| ภาคนอกเกษตร   | 33,005 | 34,418 | 33,349 | 38,821 | 43,287 | 41,191 | 41,562 |
| การทำเหมืองแร่และเหมืองหิน  | 125    | 132    | 140    | 124    | 131    | 195    | 238    |
| อุตสาหกรรม  | 8,105  | 9,291  | 7,507  | 9,327  | 11,239 | 9,692  | 9,631  |
| การไฟฟ้า แก๊ส และการประปา   | 643    | 643    | 774    | 797    | 853    | 905    | 1,109  |
| การก่อสร้าง   | 1,511  | 1,537  | 1,616  | 1,911  | 1,707  | 1,893  | 1,755  |
| การขายส่ง การขายปลีก การซ่อมแซมยานยนต์ จักรยานยนต์ของใช้ส่วนบุคคลและของใช้ในครัวเรือน | 7,530  | 7,427  | 7,426  | 9,779  | 11,178 | 9,076  | 8,174  |
| โรงแรมและภัตตาคาร   | 359    | 376    | 412    | 498    | 616    | 816    | 892    |
| การขนส่ง สถานที่เก็บสินค้าและการคมนาคม  | 3,500  | 3,211  | 2,980  | 3,422  | 3,370  | 3,303  | 3,468  |
| ตัวกลางทางการเงิน   | 1,849  | 2,030  | 2,120  | 2,104  | 2,332  | 2,619  | 3,371  |
| บริการด้านอสังหาริมทรัพย์ การให้เช่าและบริการทางธุรกิจ                                | 2,237  | 2,004  | 2,100  | 2,261  | 2,428  | 2,608  | 2,712  |

|  |               |               |               |               |               |               |               |
|--|---------------|---------------|---------------|---------------|---------------|---------------|---------------|
| การบริหารราชการและการป้องกันประเทศ<br>รวมทั้งการประกันสังคมภาคบังคับ | 2,208         | 2,515         | 2,613         | 2,679         | 2,917         | 2,738         | 2,641         |
| การศึกษา   | 3,214         | 3,396         | 3,487         | 3,732         | 4,223         | 4,901         | 4,911         |
| การบริการด้านสุขภาพและสังคม  | 1,235         | 1,351         | 1,667         | 1,663         | 1,729         | 1,835         | 1,954         |
| การให้บริการด้านชุมชน สังคมและบริการ                                 | 418           | 462           | 453           | 461           | 514           | 559           | 587           |
| ลูกจ้างในครัวเรือนส่วนบุคคล  | 71            | 44            | 55            | 63            | 50            | 52            | 117           |
| <b>ผลิตภัณฑ์มวลรวมจังหวัด</b>  | <b>59,763</b> | <b>63,021</b> | <b>56,830</b> | <b>73,583</b> | <b>85,935</b> | <b>72,773</b> | <b>68,146</b> |
| ผลิตภัณฑ์มวลรวมจังหวัดต่อคน (บาท)                                    | 98,918        | 104,582       | 94,599        | 122,922       | 142,345       | 119,650       | 111,219       |
| ประชากร (1,000 คน)   | 604           | 603           | 601           | 599           | 604           | 608           | 613           |

ที่มา : การจัดทำผลิตภัณฑ์มวลรวมจังหวัด (GPP) แบบ Top down

สำนักงานคณะกรรมการพัฒนาการเศรษฐกิจและสังคมแห่งชาติ

องค์การบริหารส่วนจังหวัดตรัง

ยุทธศาสตร์การพัฒนาขององค์กรปกครองส่วนท้องถิ่นในเขตจังหวัดตรัง (พ.ศ.2560-2562) 14

#### ❖ ปัจจัยบวกและปัจจัยลบด้านเศรษฐกิจจังหวัดในปี 2558

|   |   |
|---|---|
| <p>1) ปัจจัยบวก</p> <ul style="list-style-type: none"> <li>- มาตรการกระตุ้นการท่องเที่ยว</li> <li>- การลงทุนโครงสร้างพื้นฐาน</li> <li>- อัตราดอกเบี้ยอยู่ในระดับผ่อนปรน</li> <li>- มาตรการกระตุ้นเศรษฐกิจของภาครัฐ</li> <li>- ราคาน้ำมันดิบโลกอยู่ในระดับต่ำมีผลดีกับต้นทุนการผลิต</li> </ul> | <p>2) ปัจจัยลบ</p> <ul style="list-style-type: none"> <li>- ราคาพืชผลเกษตรอยู่ในระดับต่ำ</li> <li>- การแข่งขันทางการค้า</li> <li>- มาตรการกีดกันทางการค้า</li> <li>- ความไม่แน่นอนที่เพิ่มขึ้นของเศรษฐกิจและการเงินโลก</li> </ul> |
|---|---|

#### ❖ โครงสร้างการผลิต (GPP) ล่าสุด

1) โครงสร้างเศรษฐกิจของจังหวัดตรัง ในปี 2556 พิจารณาจากตัวเลขผลิตภัณฑ์มวลรวมจังหวัด (GPP แบบ Top-down) พบว่า ภาวะเศรษฐกิจของจังหวัดตรังขึ้นกับ ด้านเกษตรกรรม ด้านอุตสาหกรรมและ ด้านการขนส่ง ขยายปฏิกิริยา เป็นสำคัญ โดยสาขาเกษตรฯ มีสัดส่วนร้อยละ 32.0 รองลงมาคือสาขาอุตสาหกรรมมีสัดส่วนร้อยละ 14.1 สาขาการขนส่ง ขยายปฏิกิริยา มีสัดส่วนร้อยละ 12.0 ตามลำดับ



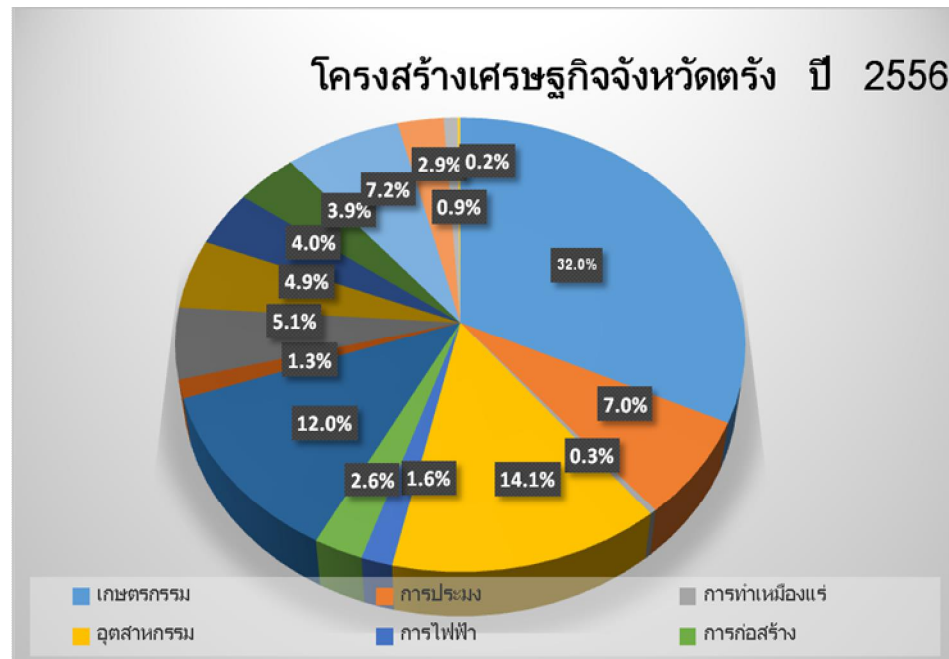

องค์การ

บริหารส่วนจังหวัดตรัง

ยุทธศาสตร์การพัฒนาขององค์กรปกครองส่วนท้องถิ่นในเขตจังหวัดตรัง (พ.ศ.2560-2562) 15

## 2) ความสามารถในการแข่งขัน (Growth & Competitiveness) ข้อมูล GPP แบบ TOP-down

| ประเด็น                 | คำอธิบาย   | ปี พ.ศ. |         |         |
|-------------------------|--|---------|---------|---------|
|                         |  | 2554    | 2555    | 2556    |
| 1. ขนาดเศรษฐกิจ         | ผลิตภัณฑ์มวลรวมจังหวัด (ล้านบาท)                 | 85,935  | 72,773  | 68,146  |
| 2. การเติบโตของเศรษฐกิจ | อัตราการเติบโตของผลิตภัณฑ์มวลรวมจังหวัด (ร้อยละ) | 16.8    | -15.3   | -6.4    |
| 3. ความมั่งคั่ง         | ผลิตภัณฑ์มวลรวมจังหวัดต่อหัว (บาท/คน/ปี)         | 142,345 | 119,650 | 111,219 |
| 4. เงินเพื่อ            | อัตราเงินเพื่อ (ตามดัชนีราคาผู้บริโภค) (ร้อยละ)  | 5.8     | 3.3     | 2.3     |

ที่มา :การจัดทำผลิตภัณฑ์มวลรวมจังหวัด (GPP) แบบ Top down

สำนักงานคณะกรรมการพัฒนาการเศรษฐกิจและสังคมแห่งชาติและสำนักดัชนีเศรษฐกิจการค้ากระทรวงพาณิชย์

ผลิตภัณฑ์มวลรวมจังหวัด ณ ราคาประจำปี 2556 มีจำนวนเท่ากับ 68,146 ล้านบาท ลดลงจากปี 2555 เท่ากับ 4,627 ล้านบาท หรือหดตัวร้อยละ -6.4 โดยผลิตภัณฑ์มวลรวมจังหวัดต่อหัว (GPP per capita) ปี 2556 เท่ากับ 111,219 บาท ลดลงจากปี 2555 จำนวน 8,431 บาท หรือลดลงร้อยละ -7.0

ดัชนีราคาผู้บริโภคจังหวัดตรังปี 2556 (ปีฐาน 2554) เท่ากับ 105.6 หรือลดลงร้อยละ 2.3เทียบกับร้อยละ 3.3ในปี 2555

❖ ภาวะการลงทุน จังหวัดตรัง

ปี 2558 โครงการที่ได้รับอนุมัติส่งเสริมการลงทุนจากสำนักงานคณะกรรมการส่งเสริมการลงทุน จำนวน 3 โครงการ เงินลงทุนรวม 1,783 ล้านบาท และมีจำนวนคนงาน 958 คน ได้แก่ เชื้อเพลิงชีวมวลอัด 1 โครงการ และถลุงมือสำหรับตรวจโรค 2 โครงการ ส่วนโรงงานที่ได้รับอนุญาตให้ประกอบกิจการ ณ วันที่ 31 ธันวาคม พ.ศ.2558 จำนวนทั้งสิ้น 623 โรงงาน เงินลงทุนรวม 11,299.525 ล้านบาท และมีจำนวนคนงาน 19,942 คน

องค์การบริหารส่วนจังหวัดตรัง

ยุทธศาสตร์การพัฒนาขององค์กรปกครองส่วนท้องถิ่นในเขตจังหวัดตรัง (พ.ศ.2560-2562) 16

❖ ข้อมูลอื่น ๆ ที่เป็นประโยชน์ต่อการลงทุนประกอบกิจการต่าง ๆ

ตารางแสดงผลผลิตภัณท์มวลรวมจังหวัด ณ ราคาประจำปี  
ภาคใต้ จำแนกเป็นรายจังหวัด พ.ศ. 2556

| จังหวัด       | ผลิตภัณท์มวลรวม<br>จังหวัด(ล้านบาท) | ประชากร    | รายได้เฉลี่ยต่อหัว | การเรียงลำดับ           |
|---------------|-------------------------------------|------------|--------------------|-------------------------|
|               |                                     | (1,000 คน) | ต่อปี(บาท)         | รายได้เฉลี่ยต่อหัวต่อปี |
| ภูเก็ต        | 133,283                             | 531        | 250,952            | 1                       |
| กระบี่        | 68,142                              | 368        | 185,099            | 2                       |
| พังงา         | 44,334                              | 264        | 168,178            | 3                       |
| สุราษฎร์ธานี  | 161,949                             | 1,029      | 157,360            | 4                       |
| สงขลา         | 220,712                             | 1,511      | 146,030            | 5                       |
| ชุมพร         | 63,724                              | 478        | 133,246            | 6                       |
| ตรัง          | 68,146                              | 613        | 111,219            | 7                       |
| สตูล          | 29,597                              | 277        | 106,944            | 8                       |
| ยะลา          | 42,180                              | 440        | 95,947             | 9                       |
| นครศรีธรรมราช | 139,625                             | 1,489      | 93,765             | 10                      |
| ระนอง         | 20,996                              | 252        | 83,371             | 11                      |
| ปัตตานี       | 45,576                              | 618        | 73,745             | 12                      |
| พัทลุง        | 32,373                              | 495        | 65,433             | 13                      |
| นราธิวาส      | 44,231                              | 680        | 65,081             | 14                      |

ที่มา : สำนักงานคลังจังหวัดตรัง ประมวลผลจากข้อมูลของ  
สำนักงานคณะกรรมการพัฒนาการเศรษฐกิจและสังคมแห่งชาติ

#### ❖ ระดับราคาสินค้าอุปโภคบริโภคประจำปี 2558

ดัชนีราคาผู้บริโภคของจังหวัดตรังเดือนธันวาคม 2558 จากการประมวลผลดัชนีราคาผู้บริโภคของประเทศรายการสินค้าและบริการที่ใช้คำนวณ 450 รายการ สำหรับจังหวัดตรังมีจำนวน 263 รายการ ครอบคลุมหมวดอาหารและเครื่องดื่ม เครื่องนุ่งห่มและรองเท้า เคหสถาน การตรวจรักษาและบริการส่วนบุคคล ยานพาหนะการขนส่งและการสื่อสาร การบันเทิงการอ่าน การศึกษาและการศาสนา ฯลฯ เพื่อนำมาคำนวณดัชนีราคาผู้บริโภคของจังหวัดตรัง ได้ผลดังนี้

องค์การบริหารส่วนจังหวัดตรัง

ยุทธศาสตร์การพัฒนาขององค์กรปกครองส่วนท้องถิ่นในเขตจังหวัดตรัง (พ.ศ.2560-2562) 17

ดัชนีราคาผู้บริโภคของจังหวัดตรังเดือนธันวาคม 2558 เท่ากับ 105.74 (พฤศจิกายน 2558 เท่ากับ 106.15)

ดัชนีราคาผู้บริโภคเฉลี่ยปี 2558 เทียบกับปี 2557 ลดลงร้อยละ 1.1 โดยดัชนีหมวดอื่นๆ ไม่ใช่ อาหารอาหาร และเครื่องดื่ม ลดลงร้อยละ 0.7 จากการลดลงของหมวดพาหนะ การขนส่งและการสื่อสาร ร้อยละ 1.7 โดยเฉพาะน้ำมันเชื้อเพลิงลดลงร้อยละ 5.5 ขณะที่หมวดเครื่องนุ่งห่มและรองเท้า หมวดเคหสถานหมวดการตรวจรักษาและบริการส่วนบุคคล หมวดการบันเทิงการอ่าน การศึกษาและการศาสนา และหมวดยาสูบและเครื่องดื่มมีแอลกอฮอล์ ไม่เปลี่ยนแปลงส่วนดัชนีหมวดอาหารและเครื่องดื่มไม่มีแอลกอฮอล์ สูงขึ้นร้อยละ 0.3 จากการสูงขึ้นของหมวดข้าวแป้งและผลิตภัณฑ์จากแป้ง ร้อยละ 0.1 หมวดเนื้อสัตว์ เป็ดไก่และสัตว์น้ำ สูงขึ้นร้อยละ 2.8 โดยเฉพาะปลาและสัตว์น้ำ สูงขึ้นร้อยละ 4.6 เป็ดไก่สูงขึ้นร้อยละ 1.1 หมวดเครื่องประกอบอาหารสูงขึ้นร้อยละ 1.1 หมวดเครื่องดื่มไม่มีแอลกอฮอล์ สูงขึ้นร้อยละ 0.7 หมวดอาหารบริโภคในบ้าน สูงขึ้นร้อยละ 0.1 หมวดอาหารบริโภคนอกบ้าน สูงขึ้นร้อยละ 0.1 ในขณะที่หมวดไข่และผลิตภัณฑ์นม ลดลงร้อยละ 0.7 หมวดผักและผลไม้ ลดลงร้อยละ 4.5 โดยเฉพาะผลไม้สด ลดลงร้อยละ 11.2 (ส้มเขียวหวาน มะละกอสุก สับปะรด ฝรั่ง) ในขณะที่ผักสด สูงขึ้นร้อยละ 2.3 กะหล่ำปลีแดงกว่า เห็ด ผักบุ้ง มะเขือ มะนาวและต้นหอม

#### ❖ แนวโน้มเศรษฐกิจจังหวัดตรัง ปี 2559

แนวโน้มเศรษฐกิจจังหวัดตรัง ปี 2559 คาดว่าจะขยายตัวเมื่อเทียบกับปีที่ผ่านมา จากนโยบายการกระตุ้นเศรษฐกิจของรัฐบาล และมาตรการการช่วยเหลือเกษตรกรชาวสวนยางพารา เช่น การชดเชยต้นทุนการผลิตแก่เกษตรกร ไร่ละ 1,500 บาท การส่งเสริมการใช้ยางในหน่วยงานภาครัฐ การสนับสนุนสินเชื่อเกษตรกรชาวสวนยางรายย่อยเพื่อประกอบอาชีพเสริม มาตรการส่งเสริมการเป็นอยู่ระดับตำบล (ตำบลละ 5 ล้านบาท) เป็นต้น ซึ่งจะส่งผลให้ประชาชนชนมีรายได้ สามารถกระตุ้นการใช้จ่ายสร้างความเชื่อมั่นได้ระดับหนึ่ง และภาคการท่องเที่ยวของจังหวัดซึ่งเป็นภาคเศรษฐกิจที่สำคัญอีกภาคหนึ่งมีแนวโน้มขยายตัว จากการกระตุ้นการท่องเที่ยวของภาครัฐและเอกชน โดยการจัดหาแหล่งท่องเที่ยวใหม่ๆ และการจัดกิจกรรมส่งเสริมการท่องเที่ยวอื่น ๆ เสริมอย่างต่อเนื่อง เพื่อดึงดูดนักท่องเที่ยว ซึ่งจะให้นักท่องเที่ยว โดยเฉพาะชาวไทยเดินทางเข้ามาท่องเที่ยวในจังหวัดมากขึ้น สำหรับการอุปโภคบริโภคภาคเอกชน คาดว่าจะขยายตัวจากผลของมาตรการกระตุ้นเศรษฐกิจของรัฐบาล และการช่วยเหลือเกษตรกรชาวสวนยางพารา ทำให้ประชาชนมีกำลังซื้อเพิ่มขึ้น ประกอบกับการใช้จ่ายของนักท่องเที่ยวที่จะเดินทางเข้ามาท่องเที่ยวในจังหวัดตรัง อย่างไรก็ตามยังมีปัจจัยเสี่ยงด้านราคายางพาราซึ่งยังทรงตัวอยู่ในระดับต่ำ ที่อาจจะเป็นตัวฉุดให้เศรษฐกิจไม่สามารถขยายตัวได้ตามที่ควรจะเป็น

## ๒) สังคม

### ❖ การรักษาความสงบเรียบร้อย

จังหวัดได้ถือนโยบายการรักษาความสงบเรียบร้อย เป็นนโยบายที่สำคัญที่จะให้เกิดความสงบสุขแก่ประชาชน โดยตำรวจภูธรจังหวัดตรัง ได้จัดทำแผนเพื่อรักษาความสงบเรียบร้อยในสังคม ดังนี้ การป้องกันและปราบปรามอาชญากรรม สถานบริการ ร้านทอง ร้านสะดวกซื้อ แหล่งรับซื้อน้ำยาง การกวาดขันปราบปรามแหล่งอบายมุข การบังคับการค้าประเวณี และการค้าประเวณีเด็ก การรักษาความปลอดภัยแก่นักท่องเที่ยว การป้องกันปราบปรามยาเสพติด โดยจัดทำแผนกวาดล้างเป็นประจำทุกเดือน นอกจากนี้ ยังมีการส่งเสริมการมีส่วนร่วมของประชาชนในการป้องกันและปราบปรามอาชญากรรม โดยตำรวจภูธรจังหวัดตรังร่วมกับเจ้าหน้าที่ฝ่ายปกครอง ออกอำเภอเคลื่อนที่ จัดตั้งชุดชุมชนและมวลชนสัมพันธ์และให้ความรู้ด้านกฎหมายต่างๆ แก่ประชาชน เพื่อให้ประชาชนได้มีส่วนร่วมในการป้องกันปราบปรามอาชญากรรม การจัดทำโครงการอาสาสมัครตำรวจชุมชน โครงการสมาชิกแจ้งข่าวอาชญากรรม การส่งเสริมให้ประชาชนมีส่วนร่วมในการป้องกันอุบัติเหตุ โดยจัดให้มีการให้ความรู้เกี่ยวกับกฎหมายจราจรแก่นักศึกษา และประชาชน ออกแผนการให้ความปลอดภัยและกวาดขันจับกุมผู้กระทำความผิดกฎหมายจราจร จัดทำโครงการลดอุบัติเหตุจากการจราจร จัดสัปดาห์รณรงค์เพื่อลดอุบัติเหตุจากการจราจร มีการเสริมสร้างความรู้ความเข้าใจให้เกิดความสำนึกในหน้าที่พลเมืองที่ดี จะได้ร่วมมือกันช่วยเหลือตนเอง และร่วมมือกับเจ้าหน้าที่ของรัฐ ได้มีการพัฒนาประสิทธิภาพของเจ้าหน้าที่ตำรวจและหน่วยปฏิบัติในสังกัดอย่างสม่ำเสมอ ซึ่งสามารถสรุปผลการปฏิบัติงานด้านการป้องกันและปราบปรามอาชญากรรมของตำรวจภูธรจังหวัดที่เกิดขึ้นห้วงระยะมกราคม - ธันวาคม 2556 แยกตามกลุ่มคดีเป้าหมายของกรมตำรวจ ดังนี้

สรุปผลการปฏิบัติงานของตำรวจภูธรจังหวัดตรังห้วงระยะ มกราคม - ธันวาคม 2558

ในห้วงระยะ ม.ค. - ธ.ค.2558 ในพื้นที่รับผิดชอบ ภ.จว.ตรัง มีคดีเกิดขึ้น และจับกุมได้ ดังนี้

ตารางแสดงคดีอุกฉกรรจ์และสะเทือนขวัญห้วงระยะ ม.ค.- ธ.ค.2558

| ประเภทคดี           | จำนวนคดี | รู้ตัว | จับกุม | ออกหมายจับ | ไม่รู้ตัว |
|---------------------|----------|--------|--------|------------|-----------|
| ฆ่าผู้อื่นโดยเจตนา  | 64       | 55     | 49     | 6          | 9         |
| ปล้นทรัพย์          | 11       | 10     | 10     | 0          | 1         |
| ชิงทรัพย์           | 12       | 10     | 10     | 0          | 2         |
| ลักพาตัวเรียกค่าไถ่ | 0        | 0      | 0      | ๐          | ๐         |
| วางเพลิง            | 1        | 1      | 1      | 0          | ๐         |
| รวม                 | 88       | 76     | 70     | 6          | 12        |

❖ ศาสนา จริยธรรม และวัฒนธรรมของจังหวัดตรัง

1. ความเชื่อ ความศรัทธา ค่านิยม ในสถาบันทางศาสนา

ตารางแสดงร้อยละของประชากรจังหวัดตรังที่นับถือศาสนาต่าง ๆ

| ศาสนา  | ร้อยละ |
|--------|--------|
| พุทธ   | 84.00  |
| คริสต์ | 0.21   |
| อิสลาม | 15.76  |
| ซิกข์  | 0.01   |
| ฮินดู  | -      |
| อื่นๆ  | 0.02   |
| รวม    | 100.00 |

ตารางแสดงจำนวนศาสนสถาน

| ที่ | รายการ        | จำนวน    | หมายเหตุ |
|-----|---------------|----------|----------|
| 1   | วัด/สำนักสงฆ์ | 169 แห่ง |          |
| 2   | ที่พักสงฆ์    | 60 แห่ง  |          |
| 3   | มัสยิด        | 148 แห่ง |          |
| 4   | โบสถ์คริสต์   | 14 แห่ง  |          |

ตารางแสดงจำนวนพระภิกษุ สามเณร (ข้อมูล ณ วันที่ 15 กันยายน 2558)

| ที่ | รายการ    | จำนวน     | หมายเหตุ |
|-----|-----------|-----------|----------|
| 1   | พระภิกษุ  | 1,432 รูป |          |
| 2   | สามเณร    | 236 รูป   |          |
| 3   | ชี        | 139 คน    |          |
| 4   | ศิษย์     | 115 คน    |          |
| 5   | อารามิกชน | 5 คน      |          |

.

ตารางแสดงจำนวนห้องเรียนบุคลากรทางการศึกษา และนักเรียนในสังกัดกรมการศาสนา  
กระทรวงวัฒนธรรม

1. ศูนย์อบรมศาสนาอิสลามและจริยธรรมประจำมัสยิดจังหวัดตรัง

| ที่ | รายละเอียด  | จำนวนแยกเป็นรายอำเภอ(คน) |          |          |           |          |          | รวม         |
|-----|---|--------------------------|----------|----------|-----------|----------|----------|-------------|
|     |   | เมืองตรัง                | กันตัง   | ปะเหลียน | ย่านตาขาว | ลิเกา    | หาดสำราญ |             |
| 1   | ครู   | 17                       | 66       | 61       | 20        | 37       | 28       | 229<br>คน   |
| 2   | นักเรียน  | 441                      | 2,328    | 1,781    | 639       | 1,200    | 967      | 7,356<br>คน |
| 3   | จำนวนห้องเรียน  | 15 ห้อง                  | 62 ห้อง  | 59 ห้อง  | 19 ห้อง   | 32 ห้อง  | 27 ห้อง  | 214<br>ห้อง |
| 4   | จำนวนศูนย์อบรม<br>ศาสนาอิสลามและ<br>จริยธรรมประจำ<br>มัสยิด | 6 ศูนย์                  | 32 ศูนย์ | 19 ศูนย์ | 10 ศูนย์  | 11 ศูนย์ | 8 ศูนย์  | 86<br>ศูนย์ |

2. ศูนย์ศึกษาพระพุทธศาสนาวันอาทิตย์

| ที่ | รายละเอียด                                    | จำนวนแยกเป็นรายอำเภอ(คน) |         |         |          | รวม      | หมายเหตุ |
|-----|---|--------------------------|---------|---------|----------|----------|----------|
|     |   | เมือง<br>ตรัง            | กันตัง  | ห้วยยอด | วังวิเศษ |          |          |
| 1   | ครู   | 39                       | 20      | 10      | 13       | 82 คน    |          |
| 2   | นักเรียน                                      | 622                      | 867     | 136     | 312      | 1,937 คน |          |
| 3   | จำนวนห้องเรียน                                | 35 ห้อง                  | 20 ห้อง | 8 ห้อง  | 10 ห้อง  | 73 ห้อง  |          |
| 4   | จำนวนศูนย์ศึกษา<br>พระพุทธศาสนาวัน<br>อาทิตย์ | 3 ศูนย์                  | 3 ศูนย์ | 1 ศูนย์ | 3 ศูนย์  | 10 ศูนย์ |          |

2. ความเชื่อ ศรัทธา ค่านิยม ในจริยธรรม ขนบธรรมเนียมประเพณีประชาชนส่วนมากในจังหวัดตรังมีเชื้อสายไทยผสมจีน จริยธรรมและขนบธรรมเนียมประเพณีจึงมีลักษณะผสมผสานระหว่างไทย-จีนในด้านจริยธรรม คนตรังส่วนใหญ่จะเป็นคนโอปออ้อมอารี ตรงไปตรงมา พุดจาเปิดเผย เรียกได้ว่าเสียงดังฟังชัดเป็นเอกลักษณ์

องค์การบริหารส่วนจังหวัดตรัง

ยุทธศาสตร์การพัฒนาขององค์กรปกครองส่วนท้องถิ่นในเขตจังหวัดตรัง (พ.ศ.2560-2562) 21

3. ความเชื่อ ศรัทธา ค่านิยม ในวัฒนธรรมทั่วไปของชาวพื้นเมือง ชาวตรังปฏิบัติตามครรลองของวัฒนธรรมไทยและวัฒนธรรมอันดีงามของท้องถิ่น ส่วนใหญ่ตามวัฒนธรรมของพุทธศาสนา ซึ่งสืบเนื่องมาจากอินเดียและลังกา เชื่อมโยงกับจังหวัดนครศรีธรรมราช จังหวัดตรังเป็นเมืองหน้าด่านของจังหวัดนครศรีธรรมราชฝั่งตะวันตกในฐานะที่จังหวัดนครศรีธรรมราชเป็นเมืองแม่เป็นเมืองเอก วัฒนธรรม

ของตรังจึงเป็นแบบเดียวกับจังหวัดนครศรีธรรมราชและจังหวัดใกล้เคียง เช่น วันตรุษ วันสารท พิธีทางศาสนา เป็นต้น

3.1 ด้านศิลปวัฒนธรรม จังหวัดตรังมีศิลปะที่เป็นเอกลักษณ์ของตนเอง ทั้งในด้านศิลปะการแสดงและหัตถกรรม ศิลปะการแสดง เช่น มโนราห์ หนังตะลุง ลิเกป่า ศิลปะหัตถกรรม เช่น การประดิษฐ์เสื้อเตย มีดพร้า (นาป้อ) ผ้าทอพื้นเมือง (นาหมื่นศรี) และเสวียนหม้อจากก้านจาก เป็นต้น

3.2 ด้านวัฒนธรรมประเพณี เป็นการผสมผสานระหว่างประเพณีวัฒนธรรมไทยกับจีน ทั้งนี้เนื่องจากประชาชนในเขตเมืองส่วนใหญ่มีเชื้อสายไทยผสมจีน ส่วนผู้ที่นับถือศาสนาอิสลาม ก็ยังคงยึดถือประเพณีวัฒนธรรมทางศาสนา แต่ไม่เคร่งครัดเหมือน 4 จังหวัดชายแดนภาคใต้ ประเพณีของชาวตรังที่แตกต่างจากที่อื่นอย่างชัดเจน ได้แก่

- ประเพณีแต่งงาน จะจัดงานใหญ่พิมพ์บัตรเชิญแขกไปร่วมเป็นเกียรติและร่วมรับประทานอาหาร จัดขบวนแห่ของคณะเจ้าบ่าวโดยรถยนต์ มีผ้าสีแดงผูกที่หน้ารถทุกคัน โดยเจ้าภาพเป็นผู้มอบให้พร้อมกับติดผ้าแดงไว้ที่ประตูบ้านเจ้าภาพด้วย สำหรับแขกที่รับเชิญไปร่วมขบวนแห่หรือรับประทานอาหาร ขึ้นอยู่กับความมีชื่อเสียงของเจ้าภาพ การแต่งกายของแขกไม่ค่อยพิถีพิถัน แต่งกายตามสบาย เมื่ออาหารชนิดสุดท้ายขึ้นโต๊ะ หลังจากรับประทานอาหารเสร็จ แขกก็จะกลับหมด ให้เจ้าภาพมีเวลาจัดเก็บทำความสะอาดสถานที่ต่อไป

- ประเพณีงานศพ เมื่อสมาชิกในครอบครัวถึงแก่กรรม จะไม่ออกบัตรเชิญแต่จะพิมพ์แผ่นประกาศขนาดใหญ่โดยระบุชื่อผู้ตาย สาเหตุการตาย สถานที่ตั้งศพ วันจัดงาน วันฃาปนกิจ และรายชื่อเจ้าภาพพร้อมด้วยญาติทุกคนไปปิดไว้ในที่ชุมชน เช่น ร้านอาหาร หน้าบ้าน ร้านค้าทั่วไป และจะส่งไปประกาศทางสถานีวิทยุท้องถิ่นบางราย ตั้งศพที่วัดหรือมูลนิธิกุศลสถานเพื่อความสะดวกของแขกที่ไปและความพร้อมของเครื่องใช้ไม้สอย ในงานจะมีญาติพี่น้อง เพื่อนฝูงไปร่วมงานคับคั่ง แขกที่ไปในงานทุกคนจะได้รับบัตรขอบคุณ ในบัตรระบุ วันที่ เวลา สถานที่เผาศพหรือฝังศพไว้ ในวันเคลื่อนศพออกจากบ้านหรือวัดไปเผาหรือฝัง เจ้าภาพจะเลี้ยงอาหารแบบโต๊ะจีนจำนวนมาก การเคลื่อนศพออกจากบ้านก็จะจัดขบวนรถยนต์ยาวเหยียด มีผ้าสีขาวผูกหน้ารถทุกคัน เมื่อถึงปลายทางแล้วรถทุกคันจะได้รับซองมีเงินอยู่ข้างในเป็นสินน้ำใจจากเจ้าภาพ

- ประเพณีกินเจ ประเพณีกินเจจะจัดขึ้นในวันขึ้น 1 ค่ำ ถึงวันขึ้น 9 ค่ำ เดือน 9 ของจีน โดยจัดปีละครั้งในงานมีฝ่ายพิธีการจัดโต๊ะบูชา ฝ่ายอัญเชิญสิ่งศักดิ์สิทธิ์และฝ่ายอ่านบท สวดมนต์ร่วมกันประกอบพิธีกินเจ และเชิญชวนผู้ศรัทธามาร่วมกันกินเจก่อนถึงวันกำหนด เพื่อให้ร่างกายบริสุทธิ์และ

องค์การบริหารส่วนจังหวัดตรัง

ยุทธศาสตร์การพัฒนาขององค์กรปกครองส่วนท้องถิ่นในเขตจังหวัดตรัง (พ.ศ.2560-2562) 22

อัญเชิญสิ่งศักดิ์สิทธิ์โดยเฉพาะพระอิศวรผู้เป็นใหญ่และพระจากดาวนพเคราะห์ทั้ง 9 ให้มาเป็นพยานในการประกอบพิธีกินเจครั้งนี้ ส่วนเจ้าอื่น ๆ ที่อัญเชิญมามีทั้งพุทธ พราหมณ์และเต๋า เพื่อให้เกิดศรัทธาในการรักษาศีล แนวการปฏิบัติถึงความบริสุทธิ์ทั้ง ร่างกายและจิตใจ โดยนุ่งขาวห่มขาว ถืออุโบสถศีล ยกเว้นข้อ 6 ไม่กินอาหารในยามวิกาลมาเป็นกินอาหารเจตลอด 9 วัน มีการทำวัตรเช้า-เย็น โดยถือปฏิบัติตามพุทธศาสนา คือรักษาศีล ทำสมาธิและเกิดปัญญา พร้อมทั้งการจัดขบวนแห่แห่นไปตามสถานที่ต่าง ๆ ทั่วทั้งจังหวัด เพื่อให้ลูกหลานที่นับถือได้สักการะบูชา เป็นต้น

#### ❖ การศึกษา

จังหวัดตรัง มีสถานศึกษาที่จัดการศึกษาทั้งภาครัฐและเอกชน จำนวน 529 โรง ได้แก่ การศึกษาขั้นพื้นฐาน 358 โรง อาชีวศึกษา จำนวน 10 สถาบัน จัดการศึกษาระดับอุดมศึกษา จำนวน 8 สถาบัน จัดการศึกษานอกระบบ จำนวน 10 แห่ง จัดการศึกษาพิเศษ จำนวน 1 แห่ง ศูนย์เด็กเล็ก 142 บาท

ตารางแสดงจำนวนสถานศึกษาในจังหวัดตรัง จำแนกตามสังกัด และการจัดการศึกษา

| สังกัด   | จำนวน<br>สถาน<br>ศึกษา | จัดการศึกษาระดับ            |                |           |                                |                            |                   | ร้อยละ |
|--|------------------------|-----------------------------|----------------|-----------|--------------------------------|----------------------------|-------------------|--------|
|  |                        | การศึกษ<br>าขั้น<br>พื้นฐาน | อาชีว<br>ศึกษา | อุดมศึกษา | จัด<br>การศึกษ<br>านอก<br>ระบบ | ศูนย์<br>พัฒนา<br>เด็กเล็ก | การ<br>ศึกษาพิเศษ |        |
| 1.สำนักงานคณะกรรมการการศึกษาขั้นพื้นฐาน                      | 308                    | 307                         |                |           |                                |                            | 1                 | 58.22  |
| สำนักงานเขตพื้นที่การศึกษาประถมศึกษาตรัง เขต 1               | 138                    | 138                         |                |           |                                |                            |                   | 26.09  |
| สำนักงานเขตพื้นที่การศึกษาประถมศึกษาตรัง เขต 2               | 141                    | 141                         |                |           |                                |                            |                   | 26.65  |
| สำนักงานเขตพื้นที่การศึกษามัธยมศึกษา เขต 13                  | 28                     | 28                          |                |           |                                |                            | 1                 | 0.19   |
| ศูนย์การศึกษาพิเศษ เขตการศึกษา 4 จังหวัดตรัง                 | 1                      |                             |                |           |                                |                            |                   |        |
| 2.สำนักงานส่งเสริมการศึกษาเอกชน                              | 36                     | 33                          | 3              |           |                                |                            |                   | 6.81   |
| 3.สำนักงานพระพุทธศาสนาแห่งชาติ                               | 1                      | 1                           |                |           |                                |                            |                   | 0.19   |
| 4.สำนักงานคณะกรรมการอาชีวศึกษา                               | 7                      |                             | 7              |           |                                |                            |                   | 1.32   |
| 5.สำนักงานคณะกรรมการการอุดมศึกษา                             | 5                      |                             |                | 5         |                                |                            |                   | 0.95   |
| 6.กรมส่งเสริมการปกครองท้องถิ่น                               | 156                    | 14                          |                |           |                                | 142                        |                   | 29.49  |
| 7.สังกัดสถาบันพลศึกษา  | 2                      | 1                           |                | 1         |                                |                            |                   | 0.38   |
| 8.สำนักงานตำรวจแห่งชาติ                                      | 2                      | 2                           |                |           |                                |                            |                   | 0.38   |
| 9.กระทรวงสาธารณสุข วิทยาลัยพยาบาล/วิทยาลัย<br>สาธารณสุข      | 2                      |                             |                | 2         |                                |                            |                   | 0.38   |
| 10.สำนักงานส่งเสริมการศึกษานอกระบบและการศึกษา<br>ตามอัธยาศัย | 10                     |                             |                |           | 10                             |                            |                   | 1.89   |
| รวม  | 529                    | 358                         | 10             | 8         | 10                             | 142                        | 1                 | 100    |
|  | 100                    | 67.67                       | 1.89           | 1.51      | 1.89                           | 26.84                      | 0.19              |        |

องค์การบริหารส่วนจังหวัดตรัง

ยุทธศาสตร์การพัฒนาขององค์กรปกครองส่วนท้องถิ่นในเขตจังหวัดตรัง (พ.ศ.2560-2562) 23

❖ การสาธารณสุข

1. สถานบริการด้านการแพทย์และสาธารณสุข ปี 2558

1.1 สถานบริการสาธารณสุขภาครัฐ

1. โรงพยาบาลศูนย์ ขนาด 555 เตียง 1 แห่ง (รพ.ตรัง)
2. โรงพยาบาลชุมชน ขนาด 90 เตียง 1 แห่ง (รพ.ห้วยยอด)
3. โรงพยาบาลชุมชน ขนาด 60 เตียง 4 แห่ง  
(รพ.กันตัง,รพ.ย่านตาขาว,รพ.นาโยง , รพ.สิเกา)
4. โรงพยาบาลชุมชน ขนาด 30 เตียง 3 แห่ง  
(รพ.ปะเหลียน,รพ.วังวิเศษ, รพ.รัชฎา)
5. โรงพยาบาลเฉลิมพระเกียรติ 30 เตียง 1 แห่ง  
(รพ.หาดสำราญเฉลิมพระเกียรติ 80 พรรษา)
6. โรงพยาบาลเฉพาะทาง ขนาด 60 เตียง 1 แห่ง  
(โรงพยาบาลโรคผิวหนังเขตร้อนภาคใต้ จังหวัดตรัง)
7. โรงพยาบาลส่งเสริมสุขภาพตำบล 125 แห่ง
8. ศูนย์บริการสาธารณสุขเทศบาล 2 แห่ง



(เทศบาลเมืองกันตัง, เทศบาลตำบลห้วยยอด)

9. ศูนย์สุขภาพชุมชนเมือง 5 แห่ง
- ศูนย์สุขภาพชุมชนเมืองตรัง อำเภอเมืองตรัง
  - ศูนย์สุขภาพชุมชนเมืองวัดประสิทธิชัย อำเภอเมืองตรัง
  - ศูนย์สุขภาพชุมชนเมืองเทศบาล 1 อำเภอเมืองตรัง
  - ศูนย์สุขภาพชุมชนเมืองเทศบาล 2 อำเภอเมืองตรัง
  - ศูนย์สุขภาพชุมชนเมืองเทศบาล 3 อำเภอเมืองตรัง

## 1.2 สถานบริการสาธารณสุขภาคเอกชน

1. โรงพยาบาลเอกชน 4 แห่ง
- ขนาด 150 เตียง (โรงพยาบาลตรังรวมแพทย์)
  - ขนาด 120 เตียง (โรงพยาบาลวัฒนแพทย์)
  - ขนาด 50 เตียง (โรงพยาบาลราชดำเนิน)
  - ขนาด 10 เตียง (สถานพยาบาลเอกชนห้วยยอด)
2. คลินิกเอกชน 266 แห่ง
- สาขาเวชกรรมทั่วไป 132 แห่ง
  - สาขาทันตกรรม 34 แห่ง

องค์การบริหารส่วนจังหวัดตรัง

ยุทธศาสตร์การพัฒนาขององค์กรปกครองส่วนท้องถิ่นในเขตจังหวัดตรัง (พ.ศ.2560-2562) 24

- สาขาพยาบาลและผดุงครรภ์ 77 แห่ง
- สาขากายภาพบำบัด 6 แห่ง
- สาขาเทคนิคการแพทย์ 13 แห่ง
- สาขาการแพทย์แผนไทย 4 แห่ง

3. ร้านขายยา 166 ร้าน

## 2. หน่วยงานสนับสนุนการพัฒนาด้านการแพทย์และสาธารณสุข

1. วิทยาลัยพยาบาลบรมราชชนนิตรัง
2. วิทยาลัยการสาธารณสุขสิรินธรตรัง
3. ศูนย์วิทยาศาสตร์การแพทย์ที่ 12/1 ตรัง
4. ศูนย์ควบคุมโรคติดต่อ นำโดยแมลงที่ 12.3 ตรัง

## 3. บุคลากรทางการแพทย์และการสาธารณสุข

ตารางแสดงจำนวนบุคลากร สังกัดสำนักงานสาธารณสุขอำเภอ ของจังหวัดตรัง ปี 2558

| ลำดับ | อำเภอ          | ประชากร<br>(คน) | จนท.<br>สสอ.<br>(คน) | สถานอนามัย   |             |                 |                    |
|-------|----------------|-----------------|----------------------|--------------|-------------|-----------------|--------------------|
|       |                |                 |                      | จำนวน<br>สอ. | จนท.<br>สอ. | เฉลี่ย :<br>สอ. | อัตรา :<br>ประชากร |
| 1     | อำเภอเมือง     | 92,816          | 11                   | 18           | 75          | 4               | 1238               |
| 2     | อำเภอกันตัง    | 65,522          | 8                    | 20           | 86          | 4               | 762                |
| 3     | อำเภอย่านตาขาว | 53,319          | 10                   | 16           | 76          | 5               | 702                |
| 4     | อำเภอปะเหลียน  | 72,935          | 9                    | 18           | 75          | 4               | 972                |

| ลำดับ | อำเภอ         | ประชากร<br>(คน) | จนท.<br>สตอ.<br>(คน) | สถานีนอมนัย  |             |                 |                    |
|-------|---------------|-----------------|----------------------|--------------|-------------|-----------------|--------------------|
|       |               |                 |                      | จำนวน<br>สต. | จนท.<br>สต. | เฉลี่ย :<br>สต. | อัตรา :<br>ประชากร |
| 5     | อำเภอสีเกา    | 28,673          | 9                    | 9            | 40          | 4               | 717                |
| 6     | อำเภอห้วยยอด  | 74,388          | 7                    | 20           | 80          | 4               | 930                |
| 7     | อำเภอวังวิเศษ | 31,256          | 7                    | 7            | 30          | 4               | 1042               |
| 8     | อำเภอนาโยง    | 37,129          | 9                    | 7            | 36          | 5               | 1031               |
| 9     | อำเภอรัษฎา    | 23,595          | 7                    | 6            | 26          | 4               | 908                |
| 10    | อำเภอหาดสำราญ | 13,973          | 6                    | 4            | 21          | 5               | 665                |
|       | รวม           | 493,606         | 83                   | 125          | 545         | 4               | 906                |

ที่มา : สำนักงานสาธารณสุขจังหวัดตรัง

องค์การบริหารส่วนจังหวัดตรัง

ยุทธศาสตร์การพัฒนาขององค์กรปกครองส่วนท้องถิ่นในเขตจังหวัดตรัง (พ.ศ.2560-2562) 25

ตารางแสดงจำนวนบุคลากรทางการแพทย์ในโรงพยาบาลของรัฐจังหวัดตรัง ปี 2558

| ลำดับ | โรงพยาบาลรัฐ    | แพทย์  | ทันตแพทย์ | เภสัชกร | พยาบาลวิชาชีพ | พยาบาลเทคนิค |
|-------|-----------------|--------|-----------|---------|---------------|--------------|
| 1     | รพ.ตรัง         | 110    | 17        | 35      | 529           | 11           |
| 2     | รพ.กันตัง       | 8      | 6         | 8       | 86            | 1            |
| 3     | รพ.ย่านตาขาว    | 4      | 4         | 7       | 74            | 2            |
| 4     | รพ.ปะเหลียน     | 3      | 3         | 6       | 40            | 4            |
| 5     | รพ.สีเกา        | 3      | 3         | 4       | 44            | 0            |
| 6     | รพ.ห้วยยอด      | 15     | 10        | 10      | 90            | 3            |
| 7     | รพ.วังวิเศษ     | 3      | 3         | 5       | 47            | 2            |
| 8     | รพ.นาโยง        | 5      | 4         | 7       | 62            | 1            |
| 9     | รพ.รัษฎา        | 3      | 3         | 3       | 43            | 0            |
| 10    | รพ.หาดสำราญ     | 2      | 2         | 2       | 22            | 0            |
| 11    | รพ.โรคผิวหนัง   | 5      | 0         | 3       | 19            | 1            |
|       | รวม รพช.        | 46     | 38        | 52      | 508           | 13           |
|       | อัตราต่อประชากร | 13,886 | 16,809    | 12,284  | 1,257         | 49,134       |
|       | รวม รพ.รัฐ      | 161    | 55        | 90      | 1,056         | 25           |
|       | อัตราต่อประชากร | 3,967  | 11,614    | 7,097   | 605           | 25,550       |

ตารางแสดงจำนวนบุคลากรทางการแพทย์ในโรงพยาบาลของเอกชนจังหวัดตรัง ปี 2558

| ลำดับ | โรงพยาบาลเอกชน | แพทย์ | ทันตแพทย์ | เภสัชกร | พยาบาลวิชาชีพ | พยาบาลเทคนิค |
|-------|----------------|-------|-----------|---------|---------------|--------------|
|-------|----------------|-------|-----------|---------|---------------|--------------|

|   |                            |        |         |        |       |         |
|---|----------------------------|--------|---------|--------|-------|---------|
| 1 | รพ.วัฒนแพทย์               | 20     | 1       | 6      | 63    | 2       |
| 2 | รพ.ตรังรวมแพทย์            | 8      | 0       | 7      | 59    | 0       |
| 3 | รพ.ราชดำเนิน               | 3      | 0       | 1      | 3     | 0       |
| 4 | สถานพยาบาล<br>เอกชนห้วยยอด | 1      | 0       | 0      | 2     | 1       |
|   | รวม รพ.เอกชน               | 32     | 1       | 14     | 127   | 3       |
|   | อัตราต่อประชากร            | 19,961 | 638,746 | 45,625 | 5,029 | 212,915 |
|   | รพ.รัฐ+รพ.เอกชน            | 193    | 56      | 104    | 1,183 | 28      |
|   | อัตราต่อประชากร            | 3,310  | 11,406  | 6,142  | 540   | 22,812  |

ที่มา : สำนักงานสาธารณสุขจังหวัดตรัง

องค์การบริหารส่วนจังหวัดตรัง

ยุทธศาสตร์การพัฒนาขององค์กรปกครองส่วนท้องถิ่นในเขตจังหวัดตรัง (พ.ศ.2560-2562) 26

#### 4. อาสาสมัครสาธารณสุข

ตารางแสดงจำนวนอาสาสมัครสาธารณสุข ของจังหวัดตรัง ปี 2558

| ลำดับ | อำเภอ     | อาสาสมัครสาธารณสุข<br>(คน) | เฉลี่ย อสม. (คน)<br>ต่อ 1 หมู่บ้าน | เฉลี่ย อสม. 1 คน<br>ต่อประชากร (คน) |
|-------|-----------|----------------------------|------------------------------------|-------------------------------------|
| 1     | เมืองตรัง | 1,673                      | 11                                 | 93                                  |
| 2     | กันตัง    | 1,427                      | 15                                 | 61                                  |
| 3     | ย่านตาขาว | 1,043                      | 14                                 | 61                                  |
| 4     | ปะเหลียน  | 1,344                      | 14                                 | 50                                  |
| 5     | ลิเกา     | 729                        | 14                                 | 52                                  |
| 6     | ห้วยยอด   | 1,587                      | 11                                 | 60                                  |
| 7     | วังวิเศษ  | 711                        | 10                                 | 61                                  |
| 8     | นาโยง     | 779                        | 14                                 | 57                                  |
| 9     | รัชฎา     | 546                        | 10                                 | 53                                  |
| 10    | หาดสำราญ  | 280                        | 13                                 | 59                                  |
|       | รวม       | 10,119                     | 12                                 | 63                                  |

ที่มา : สำนักงานสาธารณสุขจังหวัดตรัง

#### 5. การดำเนินงานวางแผนครอบครัวและอนามัยแม่และเด็ก

##### 5.1 จำนวนผู้รับบริการวางแผนครอบครัว ปีงบประมาณ 2558

| ลำดับ | อำเภอ     | ยาเม็ด | ยาฉีด | ห่วงอนามัย | หมันชาย | หมันหญิง | ยาฝัง | ถุงยาง | รวม    |
|-------|-----------|--------|-------|------------|---------|----------|-------|--------|--------|
| 1     | เมืองตรัง | 9,413  | 2,042 | 182        | 62      | 6,087    | 41    | 843    | 18,670 |
| 2     | กันตัง    | 7,790  | 1,960 | 1,338      | 55      | 2,125    | 83    | 1,293  | 14,644 |
| 3     | ย่านตาขาว | 5,338  | 1,039 | 135        | 10      | 1,391    | 114   | 868    | 8,895  |
| 4     | ปะเหลียน  | 8,004  | 1,266 | 197        | 4       | 704      | 72    | 344    | 10,591 |

|    |          |        |        |       |     |        |     |       |        |
|----|----------|--------|--------|-------|-----|--------|-----|-------|--------|
| 5  | ลีเกา    | 3,094  | 1,096  | 69    | 32  | 1,092  | 51  | 636   | 6,070  |
| 6  | ห้วยยอด  | 9,520  | 1,198  | 148   | 22  | 997    | 53  | 900   | 12,838 |
| 7  | วังวิเศษ | 3,718  | 1,303  | 114   | 13  | 1,133  | 83  | 301   | 6,665  |
| 8  | นาโยง    | 4,467  | 723    | 234   | 41  | 1,442  | 51  | 147   | 7,105  |
| 9  | รัชฎา    | 3,663  | 998    | 17    | 3   | 494    | 8   | 159   | 5,342  |
| 10 | หาดสำราญ | 1,541  | 203    | 34    | 3   | 153    | 16  | 405   | 2,355  |
|    | รวม      | 56,548 | 11,828 | 2,468 | 245 | 15,618 | 572 | 5,896 | 93,175 |

ที่มา : สำนักงานสาธารณสุขจังหวัดตรัง

องค์การบริหารส่วนจังหวัดตรัง

ยุทธศาสตร์การพัฒนาขององค์กรปกครองส่วนท้องถิ่นในเขตจังหวัดตรัง (พ.ศ.2560-2562) 27

## 5.2 ข้อมูลงานอนามัยแม่และเด็ก ในโรงพยาบาลของรัฐ จังหวัดตรังปี 2558

| รายการ                                      | จำนวน  | หน่วยนับ | อัตรา |                      |
|---|--------|----------|-------|----------------------|
| 1. ทารกตาย                                  | 55     | คน       | 8.04  | ต่อพันเกิดมีชีวิต    |
| 2. ทารกตายปริกำเนิด                         | 40     | คน       | 5.80  | ต่อพันเกิดทั้งหมด    |
| 3. มารดาตาย                                 | 3      | คน       | 29.25 | ต่อแสนเกิดมีชีวิต    |
| 4. หญิงตั้งครรภ์ฝากครรภ์ครบ 4 ครั้งตามเกณฑ์ | 4,049  | คน       | 25.56 | ร้อยละ/หญิงตั้งครรภ์ |
| 5. หญิงตั้งครรภ์ที่มีภาวะโลหิตจาง           | 873    | คน       | 5.51  | ร้อยละ/หญิงตั้งครรภ์ |
| 6. หญิงตั้งครรภ์ที่ติดเชื้อ HIV             | 42     | คน       | 0.27  | ร้อยละ/หญิงตั้งครรภ์ |
| 7. สตรีอายุน้อยกว่า 20 ปี มีบุตร            | 588    | คน       | 3.37  | ร้อยละ/หญิงตั้งครรภ์ |
| 8. ภาวะทารกขาดออกซิเจน                      | 165    | คน       | 24.13 | ต่อพันเกิดมีชีวิต    |
| 9. ทารกแรกเกิดน้ำหนักน้อยกว่า 2,500 กรัม    | 610    | คน       | 8.85  | ร้อยละ/เกิดทั้งหมด   |
| 10. จำนวนหญิงตั้งครรภ์                      | 15,842 | คน       |       |                      |
| 11. จำนวนมารดาคลอด                          | 6,822  | คน       |       |                      |
| 12. จำนวนเกิดมีชีวิต                        | 6,837  | คน       |       |                      |
| 13. จำนวนเกิดทั้งหมด                        | 6,893  | คน       |       |                      |
| 14. จำนวนเกิดไร้ชีพ                         | 56     | คน       |       |                      |

ที่มา: สำนักงานสาธารณสุขจังหวัดตรัง

## 6. การเข้าถึงบริการและการมีหลักประกันด้านสุขภาพของประชาชน

### 6.1 ผลงานการให้บริการจำแนกตามระดับปีงบประมาณ 2558

| ระดับการให้บริการ       | ผู้ป่วยนอก |           |        |                  |
|-------------------------|------------|-----------|--------|------------------|
|                         | คน         | ครั้ง     | ร้อยละ | เฉลี่ย ครั้ง/วัน |
| 1. ปฐมภูมิ (สอ./เทศบาล) | 220,288    | 674,622   | 33.45  | 2,359            |
| 2. ทติยภูมิ (รพช.)      | 223,758    | 851,680   | 42.23  | 2,978            |
| 3. ตติยภูมิ (รพศ.)      | 125,860    | 490,262   | 24.31  | 1,714            |
| รวม                     | 569,906    | 2,016,564 | 100    | 7,051            |

ที่มา : สำนักงานสาธารณสุขจังหวัดตรัง

## 6.2 การมีหลักประกันด้านสุขภาพของประชาชนในจังหวัดตรัง ปีงบประมาณ 2558

| ลำดับ | อำเภอ     | ประชากรตามทะเบียนราษฎร | ประกันสังคม | ข้าราชการ/รัฐวิสาหกิจ | สิทธิอื่น ๆ | สิทธิ UC ตามทะเบียนราษฎร | รวม     | ร้อยละ |
|-------|-----------|------------------------|-------------|-----------------------|-------------|--------------------------|---------|--------|
| 1     | เมืองตรัง | 172,946                | 22,214      | 18,363                | 3,988       | 128,228                  | 172,793 | 99.91  |
| 2     | กันตัง    | 81,217                 | 10,307      | 4,048                 | 1,104       | 65,743                   | 81,202  | 99.98  |
| 3     | ย่านตาขาว | 63,746                 | 7,023       | 4,961                 | 1,028       | 50,719                   | 63,731  | 99.98  |
| 4     | ปะเหลียน  | 66,614                 | 6,091       | 4,262                 | 941         | 55,309                   | 66,603  | 99.98  |
| 5     | ลิเกา     | 38,466                 | 3,567       | 1,522                 | 467         | 32,905                   | 38,461  | 99.99  |
| 6     | ห้วยยอด   | 94,317                 | 9,988       | 6,379                 | 1,775       | 76,157                   | 94,299  | 99.98  |
| 7     | วังวิเศษ  | 42,126                 | 3,112       | 1,997                 | 425         | 36,580                   | 42,114  | 99.97  |
| 8     | นาโยง     | 43,540                 | 4,951       | 3,088                 | 749         | 34,738                   | 43,526  | 99.97  |
| 9     | รัษฎา     | 29,618                 | 2,616       | 1,854                 | 446         | 24,695                   | 29,611  | 99.98  |
| 10    | หาดสำราญ  | 16,279                 | 1,336       | 543                   | 166         | 14,232                   | 16,277  | 99.99  |
|       | รวม       | 648,869                | 71,205      | 47,017                | 11,089      | 519,306                  | 648,617 | 99.96  |

ที่มา : สำนักงานสาธารณสุขจังหวัดตรัง

## 7. สาเหตุของการเจ็บป่วยและการตาย จัดลำดับความสำคัญ ลำดับ 1-10 ของจังหวัดตรัง

## 7.1 สาเหตุการป่วยของผู้ป่วยนอก ที่สำคัญ 10 อันดับแรก ของจังหวัดตรัง ปี 2558

| ลำดับที่ | สาเหตุการป่วย                                    | จำนวน (ราย) | อัตราป่วย |
|----------|--|-------------|-----------|
| 1        | โรคระบบไหลเวียนเลือด                             | 329,791     | 51,631.01 |
| 2        | โรคระบบหายใจ                                     | 320,471     | 50,171.90 |
| 3        | โรคเกี่ยวกับต่อมไร้ท่อ โภชนาการ และเมตาบอลิซึม   | 284,595     | 44,555.27 |
| 4        | โรคระบบย่อยอาหาร รวมโรคในช่องปาก                 | 242,891     | 38,026.23 |
| 5        | โรคระบบกล้ามเนื้อ รวมโครงร่าง และเนื้อเยื่อเสริม | 222,106     | 34,772.19 |
| 6        | โรคระบบสืบพันธุ์ร่วมปัสสาวะ                      | 88,098      | 13,792.34 |
| 7        | โรคผิวหนัง และเนื้อเยื่อใต้ผิวหนัง               | 83,190      | 13,023.96 |
| 8        | โรคติดเชื้อและปรสิต                              | 82,715      | 12,949.59 |
| 9        | ภาวะแปรปรวนทางจิตและพฤติกรรม                     | 52,527      | 8,223.46  |
| 10       | โรคตา รวมส่วนประกอบของตา                         | 47,874      | 7,495.00  |

ที่มา : สำนักงานสาธารณสุขจังหวัดตรัง (อัตราป่วยต่อแสนประชากร)

องค์การบริหารส่วนจังหวัดตรัง

ยุทธศาสตร์การพัฒนาขององค์กรปกครองส่วนท้องถิ่นในเขตจังหวัดตรัง (พ.ศ.2560-2562) 29

## 7.2 สาเหตุการป่วยของผู้ป่วยใน ที่สำคัญ 10 อันดับแรก ของจังหวัดตรัง ปี 2558

| ลำดับที่ | สาเหตุการป่วย   | จำนวน<br>(ราย) | อัตราป่วย |
|----------|---|----------------|-----------|
| 1        | ความผิดปกติเกี่ยวกับต่อมไทรอยด์ โภชนาการและเมตาบอลิซึมอื่น ๆ                | 26,765         | 4,190.24  |
| 2        | โรคความดันโลหิตสูง  | 16,438         | 2,573.48  |
| 3        | โรคเลือดและอวัยวะสร้างเลือดและความผิดปกติบางชนิดที่เกี่ยวกับระบบภูมิคุ้มกัน | 12,771         | 1,999.39  |
| 4        | โรคอื่น ๆ ของระบบย่อยอาหาร  | 9,215          | 1,442.67  |
| 5        | โรคติดเชื้ออื่น ๆ ของลำไส้  | 8,899          | 1,393.20  |
| 6        | โรคเบาหวาน  | 8,772          | 1,373.32  |
| 7        | โรคอื่น ๆ ของระบบหายใจ  | 7,873          | 1,232.57  |
| 8        | โรคติดเชื้อและปรสิตอื่น ๆ   | 6,970          | 1,091.20  |
| 9        | โรคหัวใจและโรคของการไหลเวียนเลือดผ่านปอดอื่น ๆ                              | 5,792          | 906.78    |
| 10       | ไตวายเรื้อรัง   | 5,700          | 892.37    |

ที่มา : สำนักงานสาธารณสุขจังหวัดตรัง (อัตราป่วยต่อแสนประชากร)

## 7.3 สาเหตุการตายที่สำคัญ 10 อันดับแรก ของจังหวัดตรัง ปี 2558

| ลำดับ | สาเหตุการตาย                           | เพศ |          |      |          | รวม | อัตราราย |
|-------|--|-----|----------|------|----------|-----|----------|
|       |  | ชาย | อัตราราย | หญิง | อัตราราย |     |          |
| 1     | โรคมะเร็ง                              | 253 | 81.68    | 230  | 71.39    | 483 | 76.43    |
| 2     | โรคหัวใจและหลอดเลือด                   | 155 | 50.04    | 115  | 35.69    | 270 | 42.73    |
| 3     | โรคหลอดเลือดในสมอง                     | 128 | 41.33    | 95   | 29.49    | 223 | 35.29    |
| 4     | อุบัติเหตุจากการขนส่ง                  | 148 | 47.78    | 39   | 12.10    | 187 | 29.59    |
| 5     | ติดเชื้อในกระแสเลือด/ติดเชื้อแบคทีเรีย | 103 | 33.25    | 69   | 21.42    | 172 | 27.22    |
| 6     | ปอดบวม                                 | 101 | 32.61    | 64   | 19.86    | 165 | 26.11    |
| 7     | โรคเสื่อมถอยของระบบประสาท              | 62  | 20.02    | 63   | 19.55    | 125 | 19.78    |
| 8     | เบาหวาน                                | 35  | 11.30    | 66   | 20.48    | 101 | 15.98    |
| 9     | ไตวาย/นิ่วในไต/ไตและท่อไตผิดปกติ       | 48  | 15.50    | 47   | 14.59    | 95  | 15.03    |
| 10    | ถูกทำร้ายร่างกาย                       | 80  | 25.83    | 9    | 2.79     | 89  | 14.08    |

ที่มา : สำนักงานสาธารณสุขจังหวัดตรัง (อัตรารายต่อแสนประชากร)

องค์การบริหารส่วนจังหวัดตรัง

7.4 จำนวนป่วยและตายด้วยโรคที่เฝ้าระวังทางระบาดวิทยา 10 อันดับแรก ของจังหวัดตรัง ปี 2558

| ลำดับ | ชื่อโรค                      | จำนวนป่วย (คน) | อัตราป่วย | ผู้ป่วยตาย (คน) | อัตราตาย |
|-------|------------------------------|----------------|-----------|-----------------|----------|
| 1     | อุจจาระร่วง                  | 8076           | 1,264.35  | 0               | 0.00     |
| 2     | ปอดบวม                       | 1396           | 218.55    | 0               | 0.00     |
| 3     | ไข้หวัดใหญ่                  | 498            | 77.97     | 0               | 0.00     |
| 4     | ตาแดงจากเชื้อไวรัส           | 418            | 65.44     | 0               | 0.00     |
| 5     | มือ เท้า ปาก                 | 392            | 61.37     | 0               | 0.00     |
| 6     | สุกใส                        | 362            | 56.67     | 0               | 0.00     |
| 7     | ไข้เลือดออก                  | 362            | 56.67     | 0               | 0.00     |
| 8     | อาหารเป็นพิษ                 | 239            | 37.42     | 0               | 0.00     |
| 9     | โรคติดต่อทางเพศสัมพันธ์อื่นๆ | 225            | 35.23     | 0               | 0.00     |
| 10    | ไข้ไม่ทราบสาเหตุ             | 103            | 16.13     | 0               | 0.00     |

ที่มา : สำนักงานสาธารณสุขจังหวัดตรัง (อัตราตายต่อแสนประชากร)

❖ การสังคมสงเคราะห์

1. คนยากจน

จังหวัดตรัง ไม่พบแหล่งข้อมูลที่จะระบุว่ามีคนยากจนที่มีรายได้ต่ำกว่า 1,234 บาทต่อเดือนต่อคน แต่พบแหล่งข้อมูลจากรายงานการพัฒนาคุณภาพชีวิตคนตรังในเขตชนบท จากการเก็บข้อมูล จปฐ. ปี 2558 ของสำนักงานพัฒนาชุมชนจังหวัดตรัง ซึ่งจัดเก็บครัวเรือนในเขตพื้นที่ชนบทของจังหวัดตรัง จำนวน 133,592 ครัวเรือน 716 หมู่บ้าน 85 ตำบล 10 อำเภอ พบว่า จังหวัดตรัง มีครัวเรือนยากจนที่มีรายได้เฉลี่ยต่ำกว่า 30,000 บาท/คน/ปี กระจายอยู่ใน 7 อำเภอ จำนวน 253 ครัวเรือน โดยเป็นครัวเรือนในเขตชนบท จำนวน 38 ครัวเรือน และในเขตเมือง จำนวน 215 ครัวเรือน ดังนี้

| ที่ | อำเภอ     | จำนวนครัวเรือนที่มีรายได้ไม่ผ่านเกณฑ์ |          | ร้อยละ |
|-----|-----------|---------------------------------------|----------|--------|
|     |           | เขตชนบท                               | เขตเมือง |        |
| 1   | เมืองตรัง | -                                     | 124      | 49.01  |
| 2   | ย่านตาขาว | -                                     | 61       | 24.11  |
| 3   | ปะเหลียน  | -                                     | 7        | 2.77   |
| 4   | สิเกา     | 10                                    | 1        | 4.35   |
| 5   | ห้วยยอด   | 21                                    | 19       | 15.81  |
| 6   | นาโยง     | 3                                     | 1        | 1.58   |
| 7   | รัษฎา     | 4                                     | 2        | 2.37   |
| รวม |           | 38                                    | 215      | 100    |

องค์การบริหารส่วนจังหวัดตรัง

2. บุคคลเร่ร่อน

สำนักงานพัฒนาสังคมและความมั่นคงของมนุษย์จังหวัดตรัง ได้จัดเก็บข้อมูลเด็กและเยาวชนเร่ร่อน ขอทาน ในองค์กรปกครองส่วนท้องถิ่น ปี 2558 โดยองค์กรปกครองส่วนท้องถิ่นได้สำรวจข้อมูลเด็ก

และเยาวชน เร่ร้อน ขอทาน ในพื้นที่ และรายงานให้สำนักงานพัฒนาสังคมและความมั่นคงของมนุษย์จังหวัด ตราบ ปรากฏว่า ไม่พบ เด็กและเยาวชน เร่ร้อน ขอทาน และจากการจัดระเบียบสังคมคนเร่ร้อน ขอทาน ในพื้นที่ 10 อำเภอ ของศูนย์คนไร้ที่พึ่งจังหวัดตราบ ร่วมกับสำนักงานพัฒนาสังคมและความมั่นคงของมนุษย์จังหวัดตราบ ในปี 2558 ปรากฏว่า ไม่พบบุคคลเร่ร้อน ขอทาน

### 3. บุคคลไร้สัญชาติ

สำนักงานพัฒนาสังคมและความมั่นคงของมนุษย์จังหวัดตราบ ได้จัดเก็บข้อมูลผู้ไม่มีสถานะทางทะเบียนราษฎรในองค์กรปกครองส่วนท้องถิ่น ปี 2558 โดยองค์กรปกครองส่วนท้องถิ่นได้สำรวจข้อมูลผู้ไม่มีสถานะทางทะเบียนราษฎรในพื้นที่ และรายงานให้สำนักงานพัฒนาสังคมและความมั่นคงของมนุษย์จังหวัดตราบ จำนวน 21 คน ดังนี้

- |                  |             |
|------------------|-------------|
| 1) อำเภอเมือง    | จำนวน 10 คน |
| 2) อำเภอห้วยยอด  | จำนวน 3 คน  |
| 4) อำเภอกันตัง   | จำนวน 4 คน  |
| 3) อำเภอนาโยง    | จำนวน 3 คน  |
| 5) อำเภอวังวิเศษ | จำนวน 1 คน  |

### 4. ผู้ป่วยเอดส์

งานควบคุมโรคติดต่อ สำนักงานสาธารณสุขจังหวัดตราบ ได้รับข้อมูลผู้ป่วยเอดส์ ซึ่งรวบรวมจากสถานพยาบาลต่างๆ ในภาครัฐของจังหวัดตราบ และจากต่างจังหวัด ซึ่งผู้ป่วยมีภูมิลำเนาอยู่ในจังหวัดตราบ โดยข้อมูลที่ได้รับเป็นการรายงานผู้ป่วยด้วยบัตรรายงานผู้ป่วยเอดส์ จากข้อมูลที่ได้รับสรุปได้ว่ามีจำนวนผู้ป่วยเอดส์และตาย จังหวัดตราบจำแนกรายอำเภอเพศตั้งแต่ ปี พ.ศ. 2533 – 31 ส.ค. 2558

| อำเภอ     | ป่วยสะสม |       |       | ตาย   |      |       | ยังมีชีวิตอยู่ |       |       |
|-----------|----------|-------|-------|-------|------|-------|----------------|-------|-------|
|           | ชาย      | หญิง  | รวม   | ชาย   | หญิง | รวม   | ชาย            | หญิง  | รวม   |
| เมืองตราบ | 755      | 342   | 1,097 | 264   | 93   | 357   | 491            | 249   | 740   |
| กันตัง    | 898      | 344   | 1,242 | 346   | 88   | 434   | 552            | 256   | 808   |
| ย่านตาขาว | 225      | 114   | 339   | 106   | 34   | 140   | 119            | 80    | 199   |
| ปะเหลียน  | 286      | 142   | 428   | 121   | 41   | 162   | 165            | 101   | 266   |
| ลิเกา     | 156      | 76    | 232   | 58    | 18   | 76    | 98             | 58    | 156   |
| ห้วยยอด   | 344      | 136   | 480   | 176   | 52   | 228   | 168            | 84    | 252   |
| วังวิเศษ  | 155      | 92    | 247   | 57    | 25   | 82    | 98             | 67    | 165   |
| นาโยง     | 218      | 91    | 309   | 85    | 24   | 109   | 133            | 67    | 200   |
| รัชฎา     | 101      | 52    | 153   | 46    | 14   | 60    | 55             | 38    | 93    |
| หาดสำราญ  | 69       | 33    | 102   | 19    | 9    | 28    | 50             | 24    | 74    |
| รวม       | 3,207    | 1,422 | 4,629 | 1,278 | 398  | 1,676 | 1,929          | 1,024 | 2,953 |

องค์การบริหารส่วนจังหวัดตราบ

ยุทธศาสตร์การพัฒนาขององค์กรปกครองส่วนท้องถิ่นในเขตจังหวัดตราบ (พ.ศ.2560-2562) 32

## ๒ การท่องเที่ยว

จุดมุ่งหมายในอนาคตของคนเมืองตราบ ก็คือมุ่งหวังให้จังหวัดตราบเป็นเมืองการท่องเที่ยว โดยอนุรักษ์ทรัพยากรธรรมชาติและสิ่งแวดล้อม และรักษาประเพณีวัฒนธรรม ซึ่งได้มีการปรับปรุงทั้งทางด้านภูมิศาสตร์ธรรมชาติ สถานที่ท่องเที่ยว วัฒนธรรมท้องถิ่น เสริมสร้างความปลอดภัยในชีวิตและทรัพย์สินของนักท่องเที่ยว ตลอดจนการพัฒนาบุคลากรที่คอยให้บริการ การประชาสัมพันธ์ด้านการท่องเที่ยว ให้มีความพร้อมสูงสุดทุกเมื่อ โดยมีกิจกรรมต่าง ๆ เช่น งานพิธีวาทีใต้สมุทร การจัดงานเฉลิม



พระชนมพรรษาฯ งานเทศกาลอนุรักษ์หอยตะเภา งานเทศกาลขนมเค้ก และเทศกาลถือศีลกินเจ เป็นต้น

### 3.1 สถานที่ท่องเที่ยวและพักผ่อนหย่อนใจ

จังหวัดตรังมีสถานที่พักผ่อนหย่อนใจและสถานที่ท่องเที่ยวที่สวยงามหลายแห่งได้แก่

1) อนุสาวรีย์พระยารัษฎานุประดิษฐ์ มหิศรภักดี (คอซิมบี๊ ณ ระนอง) อยู่ในบริเวณสวนสาธารณะเขตเทศบาลนครตรัง ห่างจากศาลากลางจังหวัดประมาณ 1 กม. มีบริเวณกว้างขวาง เต็มไปด้วยพันธุ์ไม้ดอกและไม้ใบต่าง ๆ นับเป็นสวนสาธารณะที่สวยงาม เป็นแหล่งออกกำลังกายและพักผ่อนของประชาชน ซึ่งทางราชการได้ร่วมมือกับประชาชนชาวจังหวัดตรังสร้างขึ้นเพื่อเป็นอนุสรณ์สำหรับพระยารัษฎานุประดิษฐ์ฯ ผู้พัฒนาเมืองตรังให้เจริญรุ่งเรือง ขณะนี้เทศบาลนครตรังเป็นผู้ดูแล

2) สระกระพังสุรินทร์ อยู่ในเขตเทศบาลนครตรังห่างจากศาลากลางจังหวัด ประมาณ 2 กิโลเมตร เป็นหนองน้ำธรรมชาติกว้างใหญ่ เนื้อที่ประมาณ 50 ไร่ มีน้ำขังอยู่ตลอดปี เฉพาะฤดูน้ำหลากมีน้ำเต็มสระ แลดูสวยงามมาก กลางสระมีศาลาพักร้อนมีสะพานเชื่อมต่อถึงกัน 3 หลัง มีถนนรอบบริเวณสระ ได้จัดทำเป็นสวนสาธารณะ สวนสัตว์ เหมาะสำหรับประชาชนไปพักผ่อนหย่อนใจ เทศบาลนครตรังได้บูรณะเสริมสร้างให้สวยงามอยู่เสมอ

3) ทะเลสองห้อง อยู่ในท้องที่ตำบลบางดี อำเภอห้วยยอด ห่างจากตัวอำเภอ ประมาณ 27 กิโลเมตร มีสภาพเป็นแอ่งน้ำธรรมชาติ กว้างใหญ่คล้ายทะเลสาบ มีเนินเขาล้อมรอบ ตอนกลางมีเนินเขายื่นออกมาเกือบจะติดต่อกัน แบ่งแอ่งน้ำออกเป็น 2 ตอน เรียกว่า "ทะเลสองห้อง" มีทิวทัศน์สวยงาม น้ำใสสะอาด มีปลาน้ำจืดชุกชุม และปัจจุบันกำลังสร้างเป็นค่ายลูกเสือแห่งชาติขึ้นในบริเวณทะเลสองห้องด้วย

4) เขาปินะ อยู่ในท้องที่ตำบลนาหวง อำเภอห้วยยอด เป็นภูเขาตั้งอยู่โดดเดี่ยวกลางทุ่งนา อยู่ในบริเวณวัดเขาปินะ มีถ้ำธรรมชาติเหมาะสำหรับพักผ่อนหย่อนใจและมีทิวทัศน์สวยงาม ทางขึ้นภูเขาได้ตัดแปลงเป็นบันไดคอนกรีตไปยังถ้ำแยกเป็น 3 ทาง มีพระพุทธรูปปางไสยาสน์ อยู่ด้านทางเข้าถ้ำ

5) ถ้ำเขาช้างหาย เป็นถ้ำธรรมชาติ ภายในเต็มไปด้วยหินงอกหินย้อยรูปร่างต่าง ๆ ที่สวยงามมาก สลับซับซ้อนด้วยซอกหลืบกว้างแคบมากมาย สวยงามและยังคงความเป็นถ้ำที่ลักษณะเป็นธรรมชาติทุกประการ อยู่ห่างจากตลาดอำเภอนาโยง ประมาณ 5 กม.

องค์การบริหารส่วนจังหวัดตรัง

ยุทธศาสตร์การพัฒนาขององค์กรปกครองส่วนท้องถิ่นในเขตจังหวัดตรัง (พ.ศ.2560-2562)

33

6) น้ำตกโตนเต๊ะ เป็นน้ำตกที่สวยงามอีกแห่งหนึ่ง มีน้ำไหลผ่านตามซอกหินตลอดสาย อากาศเยือกเย็น บริเวณประกอบด้วยไม้เบญจพรรณนานาชนิด ถนนลาดยางตลอดถึงน้ำตก อยู่ตำบลปะเหลียน อำเภอปะเหลียน ห่างจากตัวจังหวัดประมาณ 45 กม.

7) น้ำตกสายรุ้ง เป็นน้ำตกจากหน้าผาสูง เมื่อละอองน้ำกระทบกับแสงแดดเกิดเป็นสายรุ้งสวยงามมาก สภาพยังคงความเป็นธรรมชาติทุกประการ การคมนาคมไปสู่ น้ำตกสะดวก อยู่ห่างจากอำเภอนาโยง ประมาณ 25 กม.

8) น้ำตกกะช่อง อยู่ในบริเวณวนอุทยานเขาช่องริมถนนตรัง - พัทลุง อยู่ห่างจากอำเภอนาโยง ประมาณ 9 กิโลเมตร มีน้ำตกจากภูเขาสูงไหลลงมาจากหน้าผา ซอกหิน ผ่านพันธุ์ ไม้ป่านานาชนิดอันร่มรื่นสวยงามมาก ภายในบริเวณมีสวนสัตว์ มีสัตว์นานาชนิดให้ชม เส้นทางสู่ น้ำตกเป็นถนนลาดยางตลอด ประชาชนนิยมไปเที่ยวและพักผ่อนเป็นจำนวนมากทุกวัน

9) น้ำตกอ่างทอง อยู่ติดกับถนนสายตรัง-สิเกา ลักษณะเป็นน้ำไหลจากเขาอ่างทองทางทิศใต้ ลัดเลาะผ่านตามแอ่งหินมาสิ้นสุดที่หน้าผาและตกสู่อ่างเบื้องล่าง มีความสูงประมาณ 10 เมตร มี

เสียงน้ำตกดังตลอดวัน ตลอดคืน สมัยก่อนถือว่ามีอาถรรพ์ศักดิ์สิทธิ์อยู่หมู่ที่ 1 ต.ไม้ฝาด ห่างจากตัวจังหวัดประมาณ 21 กิโลเมตร

10) น้ำตกร้อยชั้นพันวัง เป็นน้ำตกที่มีความงดงามมาก ขณะนี้อยู่ในระหว่างกำลังพัฒนาเส้นทางคมนาคม และบริเวณน้ำตกเพื่อความสะดวกสบายของผู้ไปท่องเที่ยว ซึ่งเวลานี้มีประชาชนไปพักผ่อนที่น้ำตกเป็นจำนวนมาก

11) น้ำตกปากแจ่ม ตั้งอยู่หมู่ที่ 3 ตำบลปากแจ่ม เป็นน้ำตกที่มีความสวยงามมาก มีน้ำไหลตลอดปี มีป่าไม้เบญจพรรณร่มรื่นสวยงาม สภาพหน้าผาสูงแบ่งเป็น 3 ชั้น ชาวบ้านเรียกว่า "น้ำตกเอ้เล" อยู่ห่างจากถนนสายบ้านโพธิ์ - ห้วยยอด ประมาณ 3 กิโลเมตร

12) ถ้ำทะเล ตั้งอยู่หมู่ที่ 1,10 ตำบลเขากอบ อำเภอห้วยยอด ห่างจากที่ว่าการอำเภอไปทางทิศตะวันตกประมาณ 6 กิโลเมตร ห่างจากถนนเพชรเกษมประมาณ 700 เมตร มีถ้ำคดเคี้ยว วกวนยาวประมาณ 4 กิโลเมตร ความกว้างของถ้ำ รวมทั้งหมดประมาณ 200 ไร่ ในจำนวนนี้ประมาณครึ่งหนึ่ง (100 ไร่) มีน้ำขังเกือบตลอดปี สามารถล่องเรือชมภายในถ้ำซึ่งเต็มไปด้วยหินงอกหินย้อยรูปแบบต่าง ๆ อันสวยงาม มีถ้ำเป็นห้องโถงใหญ่เล็กซับซ้อนด้วยซอกหลืบกว้างแคบเป็นธรรมชาติที่น่าพิศวงเป็นอย่างมาก บริเวณปากถ้ำมีเรือบริการนำเข้าชมภายในถ้ำตลอดเวลา

13) ถ้ำอีโสะ ตั้งอยู่หมู่ที่ 1 ตำบลลำภูรา อำเภอห้วยยอด มีถ้ำสวยงามตามธรรมชาติและมีพระพุทธรูปธรรมที่ผู้คนนับถือกันมาก มีบันไดสูงชันถึงยอดเขาได้ อยู่ห่างจากที่ว่าการอำเภอห้วยยอดไปทางอำเภอเมืองตรังประมาณ 15 กิโลเมตร

14) หาดปากเมง เป็นหาดทรายยาวเหยียดเป็นรูปพระจันทร์ครึ่งเสี้ยวยาวประมาณ 5 กม. อยู่ริมฝั่งมหาสมุทรอินเดีย มีป่าสนตามธรรมชาติขึ้นอยู่สวยงาม กลางทะเลมี เกาะน้อยใหญ่

องค์การบริหารส่วนจังหวัดตรัง

ยุทธศาสตร์การพัฒนาขององค์กรปกครองส่วนท้องถิ่นในเขตจังหวัดตรัง (พ.ศ.2560-2562) 34

สลับซับซ้อนกัน มองดูลักษณะคล้ายคนนอนหงายอยู่ในทะเล อยู่หมู่ที่ 4 ตำบลไม้ฝาด อ.สิเกา ห่างจากตัวจังหวัดประมาณ 38 ก.ม. มีเรือนำเที่ยวชมทะเลและเกาะต่าง ๆ ทุกวัน

15) หาดเจ้าไหม อยู่หมู่ที่ 3 ต.เกาะลิบง อ.กันตัง เป็นหาดทรายยาวประมาณ 5 กิโลเมตร จาก ต.เกาะลิบง อ.กันตัง ไปต่อกับ หาดปากเมง อ.สิเกา ริมหาดมีต้นสนเรียงรายร่มรื่น บริเวณใกล้เคียงมีถ้ำโบราณ ในถ้ำมีโครงกระดูกมนุษย์สมัยดึกดำบรรพ์ มีขนาดใหญ่กว่าโครงกระดูกของมนุษย์ปัจจุบัน ทิวทัศน์สวยงามน่าพิศวงเป็นอย่างมาก เหมาะสำหรับเป็นที่พักผ่อนหย่อนใจ อยู่ห่างจากหาดปากเมงประมาณ 21 กม.

16) หาดหยงหลิง เป็นหาดทรายรูปโค้งขนานไปกับดงสน สุดชายหาดเป็นเขาสูง ที่เต็มไปด้วยวังเวงและโพรงถ้ำ ซึ่งสามารถลอดออกไปสู่หน้าผาที่มีโพรงถ้ำและโขดหินตะปุ่มตะป่ำเหมือนป้อมปราการโอบล้อมลานทรายไว้ เป็นธรรมชาติสวยงาม เหมาะสำหรับเป็นที่พักผ่อนอยู่ทางไปหาดเจ้าไหม ก่อนถึงหาดเจ้าไหมเล็กน้อย มีทางแยกเข้าหาดหยงหลิงประมาณ 2 กม. มีประชาชนไปเที่ยวพักผ่อนกันมากมายทุกวัน

17) หาดสำราญ อยู่ตำบลหาดสำราญ กิ่งอำเภอหาดสำราญ ห่างจากตัวจังหวัดประมาณ 59 กิโลเมตร ชายหาดมีต้นสนอยู่หนาแน่นและหาดทรายสะอาด มองเห็นเกาะในทะเลเป็นทิวทัศน์ที่น่าชม มีผู้ไปพักผ่อนในหน้าร้อนกันมาก

18) เกาะสุกร เป็นตำบลหนึ่งของอำเภอปะเหลียน เป็นเกาะนี้เป็นรูปรียาวจากทิศตะวันออกไปยังทิศตะวันตก พื้นที่ทางทิศตะวันออกเป็นที่ราบ ตอนกลางเกาะเป็นภูเขาค่อนข้างสูง บน

เกาะมีราษฎรอยู่กันหนาแน่น ริมทะเลมีหาดทราย กลางทะเลมีเกาะเล็กเกาะใหญ่เป็นทิวทัศน์ สวยงาม มาก เหมาะสำหรับเป็นที่ตากอากาศเป็นอย่างยิ่ง

19) เกาะลิบง อยู่ตำบลเกาะลิบง อำเภอกันตัง รอบ ๆ เกาะเต็มไปด้วยหญ้าทะเล ซึ่งเป็นอาหารของพะยูนสัตว์เลี้ยงลูกด้วยนมฝูงสุดท้ายของประเทศไทย บนเกาะมีฝูงนก ซึ่งได้รับการอนุรักษ์จากเจ้าหน้าที่เขตห้ามล่าสัตว์ป่าหมู่เกาะลิบง มีหมู่บ้านและสถานที่น่าท่องเที่ยวพักผ่อนอันสวยงาม

20) เกาะกระดาน เป็นเกาะที่เต็มไปด้วยทรัพยากรธรรมชาติ โดยเฉพาะปะการังที่สวยงาม เป็นชายหาดที่มีทรายขาวสะอาด น้ำใส ทุกอย่างยังคงความเป็นธรรมชาติทุกประการ

21) ถ้ำมรกต อยู่บนเกาะมุก เขตอำเภอกันตัง เป็นเสมือนอัญมณีเม็ดงามแห่งท้องทะเลอันดามัน เพราะหน้าผาด้านตะวันตกยื่นลงไปใต้ทะเล มีถ้ำอันแสนสวยงาม มีทางเข้าไปภายใน ถ้ำเป็นโพรงเล็ก ๆ พอลอดเรือเข้าไปได้ในช่วงน้ำลด แต่นักท่องเที่ยวสมัครใจลอยคอเข้าไปมากกว่าความ คดเคี้ยวและความมืดในโพรงถ้ำขณะลอยคอเข้าไป คือ นาที่แห่งความสนุกสนานระทึกใจ แต่ความตื่น ตาตื่นใจจะเข้ามาแทนที่ เมื่อถึงปากถ้ำภายใน เพราะจะพบเห็นน้ำทะเล สีมรกต หาดทรายขาวสะอาด ล้อมรอบด้วยหน้าผาสูงชันที่มีฟ้าสีครามเป็นหลังคา ผืนงาแต่งแต้มด้วยลายเขียวของใบไม้ เป็นความงามที่ ได้รับการยกย่องว่าเข้าอันดับโลก

องค์การบริหารส่วนจังหวัดตรัง

ยุทธศาสตร์การพัฒนาขององค์กรปกครองส่วนท้องถิ่นในเขตจังหวัดตรัง (พ.ศ.2560-2562) 35

22) บ่อน้ำร้อน - ใบน้ำแร่ จากตัวอำเภอกันตังไปประมาณ 6 กม.จะพบบ่อน้ำร้อนซึ่ง กำลังได้รับการพัฒนาเป็นแหล่งท่องเที่ยว อุณหภูมิของน้ำประมาณ 70 องศาเซลเซียส มีนักท่องเที่ยว เดินทางไปอาบน้ำแร่กันเป็นจำนวนมากทุกวัน

23) บ้านควนไม้ดำ อยู่ตำบลปะเหลียน อำเภอปะเหลียน องค์การบริหารส่วนจังหวัด ตรังได้ส่งเสริมการท่องเที่ยวโดยการพายเรือคายัคล่องสายน้ำบ้านควนไม้ดำ ไปขึ้นใกล้บ้าน ผู้ใหญ่แจ่ง แสงกุล ระยะทางร่วม 3 กม.และนั่งช้างไปบ้านควนหิน เยี่ยมพิชชาโก กลุ่มของเผ่าละเ ที่มีความเป็นชาโก มากกว่ากลุ่มอื่นๆ

### 3.2 เทศกาลและงานประเพณี

1) งานพิธีวิวาห์ได้สมุทร ได้รับการบันทึกเป็นสถิติโลกของ Guinness World Record จัดขึ้นเป็นประจำทุกปีในวันที่ 14 กุมภาพันธ์ ณ เกาะกระดาน อำเภอกันตัง จังหวัดตรัง มี คู่บ่าวสาวจำนวนมาก จากประเทศต่าง ๆ ทั่วโลก ร่วมขบวนแห่ขันหมากอันยิ่งใหญ่ไปยังสถานที่ถ่ายทำ พิธีวิวาห์ จากนั้นคู่บ่าวสาวทุกคู่พร้อมทั้งเจ้าหน้าที่และแขกผู้มีเกียรติ จะดำนํ้าลงสู่ใต้ทะเลเพื่อทำพิธีรด น้ำสังข์ พิธีจดทะเบียนสมรสใต้ทะเล หลังจากนั้นจังหวัดจะจัดงานเลี้ยงแสดงความยินดีบริเวณชายหาด พร้อมทั้งให้คู่บ่าวสาว ร่วมปลูกต้นไม้แห่งความรัก ณ สวนรวมพรรณไม้แห่งความรัก สวนพฤกษศาสตร์ ภาควิทยาลัยเป็นที่ระลึกด้วย

2) งานเทศกาลขนมเค้ก จัดขึ้นในเดือนสิงหาคม เค้กเมืองตรังเป็นที่ขึ้นชื่อไปทั่วประเทศ ว่าเป็นเค้กที่อร่อย มีหลายแบบหลายรสให้เลือกซื้อ เป็นของฝากจากเมืองตรัง

3) งานเทศกาลหมุย่าง จัดขึ้นในเดือนกันยายน หมุย่างสูตรเมืองตรัง หนึ่งกรอบ เนื้อ หอมนุ่ม รสอร่อย จากกรรมวิธีหมักใส่เครื่องปรุง แล้วย่างทั้งตัวด้วยเตาอย่างที่จัดทำเป็นพิเศษ ใช้แก๊สลม ภาแพหรือขึ้นโต๊ะงานเลี้ยงต่าง ๆ

4) งานเทศกาลกินเจ จัดขึ้นเดือนตุลาคม เป็นประเพณีที่แปลกไม่เหมือนจังหวัดใดที่มี เทศกาลกินเจ มีการอัญเชิญองค์ลี้ศักดิ์สิทธิ์ประทับในร่างทรง ออกเยี่ยมเยียนโปรดสัตว์ ไปตามอาคาร

บ้านเรือนซึ่งจัดโต๊ะบูชาไว้ต้อนรับ พร้อมทั้งแสดงอิทธิฤทธิ์อิณินหาร ด้วยการใช้ศาสตราวุธ ทิมแทงตามร่างกาย ปืนปายบันไดมิด การลุยไฟ ลุยดงหนาม ฯลฯ โดยมีได้มีอาการเจ็บปวดหรืออันตรายแต่ประการใด

5) งานเทศกาลอนุรักษ์หอยตะเภา จัดขึ้นในเดือนพฤศจิกายน เพื่อให้ประชาชนมีความสำนึกในการร่วมกันอนุรักษ์หอยตะเภาที่มีมากที่ชายหาดปากเมง อำเภอสิเกา แต่กำลังจะสูญพันธุ์ไป

6) งานเฉลิมพระชนมพรรษาและฉลองรัฐธรรมนูญประจำปี จัดขึ้นระหว่างวันที่ 5 - 15 ธันวาคมทุกปี รวบรวมวัฒนธรรม ประเพณี ของดีจากทุกอำเภอมาแสดง ประกวดแข่งขัน พร้อมทั้งการออกร้านจำหน่ายสินค้าของส่วนราชการและเอกชนในบริเวณงาน เป็นงานที่ยิ่งใหญ่ที่สุดของจังหวัดตรัง

องค์การบริหารส่วนจังหวัดตรัง

ยุทธศาสตร์การพัฒนาขององค์กรปกครองส่วนท้องถิ่นในเขตจังหวัดตรัง (พ.ศ.2560-2562) 36

7) ประเพณีไหว้พระจันทร์ งานประเพณีไหว้พระจันทร์จังหวัดตรัง หรืองานประเพณีไหว้พระจันทร์ตำบลทุ่งยาวประเพณีอันเก่าแก่ที่ชาวทุ่งยาวซึ่งเป็นชาวไทยเชื้อสายจีนแต่จิวถือปฏิบัติสืบทอดกันมายาวนานกว่า 100 ปีในคืนวันไหว้พระจันทร์ จะตรงกับวันเพ็ญเดือนแปดตามปฏิทินของจีนชาวบ้านจะพร้อมใจกันจัดโต๊ะไหว้พระจันทร์ไว้หน้าบ้านเรือนของตนเองเรียงรายสองข้างถนนรอบตลาดตำบลทุ่งยาวเป็นภาพที่สวยงามและมีมนต์เสน่ห์ยิ่งนักนอกจากนี้ชาวทุ่งยาวส่วนหนึ่งจะแต่งกายด้วยชุดกี่เพ้าทำให้บรรยากาศเต็มไปด้วยกลิ่นอายแห่งวัฒนธรรมแบบจีนมากยิ่งขึ้น

8) ประเพณีสารทเดือนสิบ ประเพณีวันสารทเดือนสิบหรือการทำบุญเดือนสิบ เป็นประเพณีการทำบุญให้กับวิญญาณของบรรพบุรุษที่ล่วงลับไปแล้วโดยความเชื่อของชาวพุทธที่เชื่อว่าในวันสารทเดือนสิบนี้ยมบาลจะปล่อยให้วิญญาณทั้งหลายที่รับกรรมอยู่ในนรกที่เรียกว่า "เปรต" นั้น ขึ้นมารับส่วนบุญที่บรรดาญาติที่มีชีวิตอยู่ทำบุญอุทิศไปให้การทำบุญเดือนสิบในจังหวัดตรัง จะมี 2 ครั้ง คือ วันแรม 8 ค่ำเดือน 10 กับ วันแรม 15 ค่ำเดือน 10 ซึ่งจัดที่วัดทุกวัดในจังหวัดตรัง

9) ประเพณีลากพระและมหกรรมวัฒนธรรมสัมพันธ์ งานประเพณีลากพระ งานชักพระเป็นขนบธรรมเนียมประเพณีหนึ่ง ซึ่งถือเป็นเอกลักษณ์ของท้องถิ่นภาคใต้ ที่สืบทอดมาช้านานแล้ว โดยเฉพาะ จังหวัดตรังนั้น จะจัดขึ้นหลังวันออกพรรษา 1วันหรือวันแรม 1ค่ำ เดือน 11 สถานที่จัดงาน ณ สนามกีฬาเทศบาลนครตรัง (ทุ่งแจ้ง)

10) ประเพณีสงกรานต์ สงกรานต์เป็นประเพณีเก่าแก่ของไทยซึ่งสืบทอดมาแต่โบราณคู่มากับประเพณีตรุษจึงมีการเรียกรวมกันว่าประเพณีตรุษสงกรานต์หมายถึงประเพณีส่งท้ายปีเก่า และต้อนรับปีใหม่จัดระหว่างวันที่ 12 -14 เมษายนของทุกปี สถานที่จัดที่วัดทุกวัดในจังหวัดตรัง

## ☐ ทรัพยากรธรรมชาติและสิ่งแวดล้อม

❖ ทรัพยากรที่สำคัญ ทรัพยากรที่สำคัญของจังหวัดตรัง จำแนกตามประเภทต่างๆ ได้ดังนี้

1.1 ยางพารา เป็นพืชเศรษฐกิจที่ทำรายได้ให้แก่ประชาชนเป็นอย่างมาก ปลูกทั่วไปทุกอำเภอแต่ที่ปลูกมากที่สุด ได้แก่ อำเภอปะเหลียน

1.2 สัตว์น้ำ จังหวัดตรังมีอาณาเขตติดต่อกับชายฝั่งทะเลอันดามันมหาสมุทรอินเดีย ในเขตอำเภอสิเกา, กันตัง, ปะเหลียน, ย่านตาขาว และ หาดสำราญ มีความยาวประมาณ 119 กิโลเมตร จึงอุดมสมบูรณ์ไปด้วยสัตว์ทะเลนานาชนิด

1.3 แร่ธาตุสำคัญ ได้แก่ แร่ดีบุก ฟลูออไรด์ ถ่านหินและแบไรท์มีมาก ที่อำเภอห้วยยอด

1.4 ปาล์มน้ำมัน ปลูกมากที่อำเภอสิเกาและอำเภอวังวิเศษ ซึ่งมีพื้นที่ติดต่อกับจังหวัด  
กระบี่

1.5 ฝรั่ง มีตามเกาะต่างๆ ในเขตอำเภอกันตัง , ปะเหลียน , สิเกา ซึ่งเอกชนได้รับ  
สัมปทานเก็บในแต่ละปี

องค์การบริหารส่วนจังหวัดตรัง

ยุทธศาสตร์การพัฒนาขององค์กรปกครองส่วนท้องถิ่นในเขตจังหวัดตรัง (พ.ศ.2560-2562) 37

#### ❖ พืชเศรษฐกิจของจังหวัดตรัง

จังหวัดตรัง มีการปลูกพืชเศรษฐกิจหลักที่สำคัญ 2 ชนิด คือ ยางพารา และปาล์มน้ำมัน โดยยางพารามีพื้นที่ปลูก จำนวน 1,585,055 ไร่ คิดเป็นร้อยละ 95 ของพื้นที่ทำการเกษตรทั้งหมด มีเกษตรกร 66,938 ครัวเรือน โดยปลูกกระจายอยู่ทั่วไปในทุกอำเภอ สำหรับปาล์มน้ำมัน เป็นพืชเศรษฐกิจที่มีแนวโน้มพื้นที่ปลูกเพิ่มขึ้น โดยขยายไปในพื้นที่ลุ่มต่ำ พื้นที่นาร้าง ซึ่งปัจจุบันมีพื้นที่ 168,952 ไร่ เกษตรกร 7,574 ครัวเรือน โดยมีพื้นที่ปลูกสำคัญ ได้แก่ อำเภอวังวิเศษ อำเภอสิเกา และอำเภอกันตัง สำหรับพืชเศรษฐกิจอื่นๆ ที่สำคัญรองลงมา ได้แก่ ไม้ผล เงาะ ทุเรียน มังคุด และลองกอง ซึ่งมีพื้นที่ปลูกไม่มากนัก ส่วนใหญ่จะเป็นสวนหลังบ้าน และมีแนวโน้มลดลงเพราะมีราคาไม่แน่นอน พื้นที่ปลูกกระจายในทุกอำเภอ ข้าว ปัจจุบันมีพื้นที่ปลูกหลักใน 3 อำเภอ คือ ห้วยยอด นาโยง และอำเภอเมือง มีแนวโน้มลดลง เพราะถูกทดแทนโดยพืชเศรษฐกิจอื่น โดยเฉพาะปาล์มน้ำมัน

ตารางแสดงข้อมูลยางพาราของจังหวัดตรัง ประจำปี 2558

| ที่ | อำเภอ     | จำนวน<br>ครัวเรือน | เนื้อที่ปลูก<br>(ไร่) | เนื้อที่ให้เก็บ<br>เกี่ยว (ไร่) | ผลผลิต<br>(ตัน) | มูลค่า<br>(ล้านบาท) |
|-----|-----------|--------------------|-----------------------|---------------------------------|-----------------|---------------------|
| 1   | เมืองตรัง | 8,756              | 166,569               | 130,740                         | 35,038          | 157                 |
| 2   | กันตัง    | 7,937              | 143,295               | 129,199                         | 33,721          | 151                 |
| 3   | ย่านตาขาว | 7,952              | 149,505               | 99,291                          | 26,908          | 121                 |
| 4   | ปะเหลียน  | 10,292             | 281,709               | 231,672                         | 58,613          | 263                 |
| 5   | สิเกา     | 4,403              | 188,269               | 121,599                         | 32,589          | 146                 |
| 6   | ห้วยยอด   | 10,711             | 215,509               | 189,817                         | 49,163          | 220                 |
| 7   | วังวิเศษ  | 6,507              | 209,201               | 159,074                         | 41,996          | 188                 |
| 8   | นาโยง     | 4,889              | 80,574                | 66,108                          | 15,800          | 71                  |
| 9   | รัชฎา     | 3,746              | 81,989                | 68,737                          | 17,116          | 77                  |
| 10  | หาดสำราญ  | 2,234              | 43,887                | 37,159                          | 8,621           | 39                  |
| รวม |           | 67,427             | 1,560,507             | 1,233,396                       | 319,563         | 1,432               |

## ตารางแสดงข้อมูลปาล์มน้ำมันของจังหวัดตรัง ประจำปี 2558

| ที่ | อำเภอ     | จำนวน<br>ครัวเรือน | เนื้อที่ปลูก<br>(ไร่) | เนื้อที่ให้เก็บเกี่ยว<br>(ไร่) | ผลผลิต<br>(ตัน) | มูลค่า<br>(ล้านบาท) |
|-----|-----------|--------------------|-----------------------|--------------------------------|-----------------|---------------------|
| 1   | เมืองตรัง | 700                | 11,529                | 8,594                          | 27,870          | 125                 |
| 2   | กันตัง    | 1,202              | 21,287                | 16,750                         | 56,180          | 252                 |
| 3   | ย่านตาขาว | 605                | 7,520                 | 4,932                          | 16,246          | 73                  |
| 4   | ปะเหลียน  | 528                | 9,907                 | 7,930                          | 26,336          | 118                 |
| 5   | สิเกา     | 1,415              | 44,074                | 39,713                         | 13,780          | 62                  |
| 6   | ห้วยยอด   | 1,119              | 18,230                | 16,350                         | 54,936          | 246                 |
| 7   | วังวิเศษ  | 1,347              | 35,358                | 29,730                         | 100,785         | 452                 |
| 8   | นาโยง     | 177                | 2,326                 | 2,081                          | 7,057           | 32                  |
| 9   | รัชฎา     | 222                | 9,359                 | 5,473                          | 17,968          | 80                  |
| 10  | หาดสำราญ  | 645                | 5,635                 | 3,218                          | 10,050          | 45                  |
| รวม |           | 7,960              | 165,225               | 134,771                        | 331,207         | 1,484               |

## ❖ การป่าไม้

## 1. พื้นที่และที่ตั้งของป่าไม้ในปัจจุบัน

จังหวัดตรังมีพื้นที่ป่าไม้ตามหลักฐาน จำนวน 1,292,632 ไร่ ปัจจุบันเหลือพื้นที่ป่าไม้ที่มีสภาพป่าตามธรรมชาติ จำนวน 665,183.36 ไร่ หรือประมาณร้อยละ 22.50 ของพื้นที่จังหวัดตรัง ที่ตั้งของพื้นที่ป่าไม้ในจังหวัดตรัง มีลักษณะคล้ายกำแพงเมืองของจังหวัด เนื่องจากโดยรอบจังหวัดตรัง ซึ่งติดต่อกับอาณาเขตจังหวัดอื่น จะมีพื้นที่ป่าไม้ขึ้นอยู่ติดต่อกันเกือบตลอดแนวคล้ายกำแพงรั้วบ้าน พื้นที่ป่าไม้ทางด้านทิศเหนือติดต่อกับจังหวัดนครศรีธรรมราช พื้นที่ป่าไม้ทางด้านตะวันออกติดต่อกับจังหวัดพัทลุง พื้นที่ป่าไม้ทางด้านทิศใต้ติดต่อกับจังหวัดสงขลาและสตูล และพื้นที่ป่าไม้ ทางด้านทิศตะวันตกเฉียงเหนือติดต่อกับจังหวัดกระบี่ พื้นที่ป่าไม้ทางด้านทิศตะวันออกมีสภาพเป็นภูเขาสูงชัน เป็นแหล่งต้นน้ำสำคัญประกอบด้วย ลำห้วย ลำคลอง น้อยใหญ่ที่ไหลผ่านพื้นที่จังหวัดลงสู่ทะเลอันดามัน ทำให้ราษฎรได้ใช้ทรัพยากรน้ำจากพื้นที่ป่าสำหรับการอุปโภคและบริโภค พื้นที่ป่าส่วนใหญ่ยังมีสภาพที่สมบูรณ์ สำหรับพื้นที่ ด้านทิศตะวันตกติดกับทะเลอันดามัน มหาสมุทรอินเดีย เป็นพื้นที่ป่าชายเลนตลอดแนวจากทิศเหนือสู่ทิศใต้ พื้นที่ป่า บริเวณตอนกลางจังหวัดเป็นพื้นที่ราบสลับกับเนินเขา และมีพื้นที่ป่าแปลงเล็กแปลงน้อยอยู่กระจัดกระจายทั่วไป พื้นที่บริเวณที่ราบ และเชิงเขา ส่วนใหญ่จะถูกบุกรุกทำลายปลูกสร้างสวน

ยางพารา และปาล์มน้ำมัน โดยภาพรวมพื้นที่ทรัพยากรป่าไม้ของจังหวัดตรัง ยังคงมีความอุดมสมบูรณ์ และรักษาความสมดุลทางระบบนิเวศอยู่พอสมควร เนื่องจากมีการอนุรักษ์ฟื้นฟูทรัพยากรป่าไม้จากจังหวัด และหน่วยงานรับผิดชอบอย่างต่อเนื่อง และมีประสิทธิภาพตามนโยบายรัฐบาล ทำให้พื้นที่ทรัพยากรป่าไม้ของจังหวัดตรัง ยังคงเป็นแหล่งโครงสร้างพื้นฐานทางเศรษฐกิจของจังหวัดและประเทศ

## 2. พื้นที่ป่าไม้ของจังหวัดตรัง แยกรายอำเภอ / กิ่งอำเภอ

### 2.1 ป่าไม้สงวนแห่งชาติ (ป่าบก)

|                    |       |    |     |          |         |     |
|--------------------|-------|----|-----|----------|---------|-----|
| (1) อำเภอเมืองตรัง | จำนวน | 12 | ป่า | เนื้อที่ | 55,869  | ไร่ |
| (2) อำเภอนาโยง     | จำนวน | 3  | ป่า | เนื้อที่ | 83,362  | ไร่ |
| (3) อำเภอย่านตาขาว | จำนวน | 2  | ป่า | เนื้อที่ | 76,154  | ไร่ |
| (4) อำเภอปะเหลียน  | จำนวน | 4  | ป่า | เนื้อที่ | 315,058 | ไร่ |
| (5) อำเภอกันตัง    | จำนวน | 10 | ป่า | เนื้อที่ | 89,739  | ไร่ |
| (6) อำเภอสิเกา     | จำนวน | 6  | ป่า | เนื้อที่ | 70,373  | ไร่ |
| (7) อำเภอวังวิเศษ  | จำนวน | 5  | ป่า | เนื้อที่ | 63,565  | ไร่ |
| (8) อำเภอห้วยยอด   | จำนวน | 7  | ป่า | เนื้อที่ | 139,515 | ไร่ |
| (9) อำเภอรัษฎา     | จำนวน | 2  | ป่า | เนื้อที่ | 31,500  | ไร่ |
| (10) อำเภอหาดสำราญ | จำนวน | 3  | ป่า | เนื้อที่ | 4,976   | ไร่ |

รวมป่าสงวนแห่งชาติ (ป่าบก) นอกเขตพื้นที่ที่มอบให้ ส.ป.ก. นำไปปฏิรูปที่ดิน จำนวน 44 ป่า เนื้อที่จำนวน 930,611 ไร่ ปัจจุบันอยู่ในความรับผิดชอบของหน่วยงานสังกัด กรมป่าไม้ และ กรมอุทยานแห่งชาติ สัตว์ป่า และพันธุ์พืชกระทรวงทรัพยากรธรรมชาติและสิ่งแวดล้อม

### 2.2 ป่าสงวนแห่งชาติ (ป่าชายเลน)

|                    |       |   |     |          |         |     |
|--------------------|-------|---|-----|----------|---------|-----|
| (1) อำเภอย่านตาขาว | จำนวน | 2 | ป่า | เนื้อที่ | 16,979  | ไร่ |
| (2) อำเภอปะเหลียน  | จำนวน | 4 | ป่า | เนื้อที่ | 129,700 | ไร่ |
| (3) อำเภอกันตัง    | จำนวน | 9 | ป่า | เนื้อที่ | 82,980  | ไร่ |
| (4) อำเภอสิเกา     | จำนวน | 2 | ป่า | เนื้อที่ | 56,275  | ไร่ |
| (5) อำเภอหาดสำราญ  | จำนวน | 2 | ป่า | เนื้อที่ | 19,550  | ไร่ |

รวมป่าสงวนแห่งชาติ (ป่าชายเลน) จำนวน 16 ป่า เนื้อที่จำนวน 305,484 ไร่ ปัจจุบันอยู่ในความรับผิดชอบของกรมทรัพยากรทางทะเลและชายฝั่ง กระทรวงทรัพยากรธรรมชาติและสิ่งแวดล้อม

### 2.3 ป่าตามมติคณะรัฐมนตรี (ป่าบก) ที่จำแนกเป็นป่าไม้ถาวร

|                    |       |   |     |          |       |     |
|--------------------|-------|---|-----|----------|-------|-----|
| (1) อำเภอเมืองตรัง | จำนวน | 4 | ป่า | เนื้อที่ | 1,293 | ไร่ |
| (2) อำเภอนาโยง     | จำนวน | 2 | ป่า | เนื้อที่ | 2,111 | ไร่ |

|                    |       |   |     |          |        |     |
|--------------------|-------|---|-----|----------|--------|-----|
| (3) อำเภอย่านตาขาว | จำนวน | 2 | ป่า | เนื้อที่ | 1,375  | ไร่ |
| (4) อำเภอปะเหลียน  | จำนวน | 6 | ป่า | เนื้อที่ | 3,952  | ไร่ |
| (5) อำเภอกันตัง    | จำนวน | 7 | ป่า | เนื้อที่ | 9,148  | ไร่ |
| (6) อำเภอสิเกา     | จำนวน | 4 | ป่า | เนื้อที่ | 8,763  | ไร่ |
| (7) อำเภอวังวิเศษ  | จำนวน | 5 | ป่า | เนื้อที่ | 16,994 | ไร่ |
| (8) อำเภอห้วยยอด   | จำนวน | 5 | ป่า | เนื้อที่ | 2,515  | ไร่ |

(9) อำเภอธวัชชัย จำนวน 4 ป่า เนื้อที่ 3,817 ไร่  
รวมป่าตามมติคณะรัฐมนตรี (ป่าบก) ที่จำแนกเป็นไม้ถาวร จำนวน 32 ป่า เนื้อที่จำนวน 49,968 ไร่  
อยู่ในความรับผิดชอบของกรมป่าไม้ กระทรวงทรัพยากรธรรมชาติและสิ่งแวดล้อม

#### 2.4 ป่าตามมติคณะรัฐมนตรี (ป่าชายเลน)

|                   |       |       |          |       |     |
|-------------------|-------|-------|----------|-------|-----|
| (1) อำเภอปะเหลียน | จำนวน | 3 ป่า | เนื้อที่ | 3,113 | ไร่ |
| (2) อำเภอกันตัง   | จำนวน | 4 ป่า | เนื้อที่ | 1,104 | ไร่ |
| (3) อำเภอสิเกา    | จำนวน | 1 ป่า | เนื้อที่ | 149   | ไร่ |
| (4) อำเภอหาดสำราญ | จำนวน | 1 ป่า | เนื้อที่ | 1,703 | ไร่ |

รวมป่าตามมติคณะรัฐมนตรี (ป่าชายเลน) ที่จำแนกเป็นป่าไม้ถาวร จำนวน 9 ป่า เนื้อที่จำนวน 6,069 ไร่ อยู่ในความรับผิดชอบของกรมทรัพยากรทางทะเลและชายฝั่ง กระทรวงทรัพยากรธรรมชาติและสิ่งแวดล้อม

### 3. โครงการปลูกป่าในพื้นที่จังหวัดตรัง

โครงการวันต้นไม้ประจำปีของชาติ ประจำปี พ.ศ. 2558 ดำเนินการเมื่อวันพฤหัสบดีที่ 4 มิถุนายน 2558 ณ สวนพฤกษศาสตร์ทุ่งค่ายจังหวัดตรัง ท้องที่หมู่ที่ 9 ตำบลทุ่งค่าย อำเภอย่านตาขาว จังหวัดตรัง ปลูกต้นไม้จำนวน 1,009 ต้นเนื้อที่ปลูก จำนวน 5 ไร่

#### ❖ การประมง

##### ◆ สภาพการณ์ด้านการประมงในจังหวัดตรัง

จังหวัดตรัง เป็นจังหวัดที่มีพื้นที่เลียบชายฝั่งทะเลตะวันตกของมหาสมุทรอินเดียตลอดแนวเขตยาว 119 กิโลเมตร มีพื้นที่เกาะจำนวน 56 เกาะอยู่ในพื้นที่อำเภอกันตัง 12 เกาะ อำเภอปะเหลียน 13 เกาะ และอำเภอสิเกา 21 เกาะ มีแม่น้ำ ลำคลอง ที่สำคัญ ได้แก่ แม่น้ำตรังเป็นแม่น้ำสายสำคัญของจังหวัดตรัง มีความยาวประมาณ 123 กิโลเมตร ต้นน้ำมาจากเทือกเขานครศรีธรรมราชด้านตะวันตก จากน้ำตกโยงอำเภอทุ่งสง จังหวัดนครศรีธรรมราช และจากเทือกเขาพนมเบญจาจังหวัดกระบี่ และบรรจบกับลำน้ำที่มาจากเทือกเขาบรรทัด จังหวัดพัทลุง ไหลผ่านท้องที่จังหวัดตรัง 5 อำเภอ

องค์การบริหารส่วนจังหวัดตรัง

ยุทธศาสตร์การพัฒนาขององค์กรปกครองส่วนท้องถิ่นในเขตจังหวัดตรัง (พ.ศ.2560-2562) 41

คือ อำเภอธวัชชัย อำเภอห้วยยอด อำเภอวังวิเศษ อำเภอเมืองตรัง และอำเภอกันตัง แล้วไหลลงทะเลอันดามัน มหาสมุทรอินเดียที่ปากน้ำกันตัง อำเภอกันตังมีลำน้ำสาขาในจังหวัดตรัง ที่สำคัญ 8 สายได้แก่ คลองชี คลองท่าประดู่ คลองกะปาง คลองฆวน คลองยางยวน คลองลำภูรา คลองนางน้อย และคลองสว่าง แม่น้ำปะเหลียน เป็นแม่น้ำสายสั้น ๆ อยู่ทางด้านทิศตะวันออกของแม่น้ำตรัง มีพื้นที่รับน้ำทั้งหมดอยู่ในเขตจังหวัดตรัง ต้นน้ำเกิดจากเขาบรรทัด แล้วไหลผ่านเขตอำเภอย่านตาขาว อำเภอปะเหลียน มีความยาวประมาณ 80 กิโลเมตร ใช้เป็นเส้นแบ่งเขตอำเภอปะเหลียน และอำเภอหาดสำราญกับอำเภอกันตัง ก่อนที่จะไหลออกสู่ทะเลที่บ้านปากปรนฝั่งอำเภอหาดสำราญ และบ้านบางแรดฝั่งอำเภอกันตัง

พื้นที่ทำการประมงของจังหวัดตรังมีกฎหมาย มาตรการควบคุมการทำประมงอยู่หลายฉบับทับซ้อนกันที่สำคัญ เช่น

1. ประกาศกระทรวงเกษตรและสหกรณ์ เรื่อง กำหนดห้ามใช้เครื่องมือประมงบางชนิดทำการประมง ในฤดูปลาที่มีไข่ และวางไข่เสี่ยงลูกในที่จับสัตว์น้ำบางแห่งของจังหวัดภูเก็ต พังงา กระบี่ และตรังภายในระยะเวลาที่กำหนด (ตั้งแต่ 1 เมษายน -30 มิถุนายนของทุกปี) กล่าวคือในเขตพื้นที่จังหวัด



ตรังลากเส้นต่อเนื่องจากปลายแหลมเกาะลันตาใหญ่ อำเภอลันตา จังหวัดกระบี่ ถึงปลายแหลมเกาะตะลิ่ง อำเภอกันตัง จังหวัดตรัง ถึงเกาะสุกร ถึงปลายแหลมหยงสตาร์ อำเภอปะเหลียน จังหวัดตรัง

2. ประกาศกระทรวงเกษตรและสหกรณ์ เรื่อง กำหนดห้ามใช้เครื่องมืออวนลากและอวนรุน ที่ใช้ประกอบเรือยนต์ทำการประมงในที่จับสัตว์น้ำบางแห่งของจังหวัดตรัง ในบริเวณห่างจากชายฝั่งออกไป 5,400 เมตร ตั้งแต่ อ.สิเกาถึงแหลมหยงสตาร์ อ.ปะเหลียนตามจุดพิกัดแผนที่แนบท้ายประกาศ

3. ประกาศกระทรวงเกษตรและสหกรณ์ เรื่อง กำหนดมิให้ใช้เครื่องมืออวนช้อนหรืออวนยก อวนครอบปลากะตัก ซึ่งใช้ประกอบกับเครื่องกำเนิดไฟฟ้าในท้องที่ทะเลบางพื้นที่ และกำหนดขนาดช่องตาอวน ที่ใช้ประกอบเครื่องกำเนิดไฟฟ้าทำการประมงปลากะตัก พ.ศ.2544กล่าวคือ ประกาศกำหนดห้ามใช้เครื่องมือและเขตห้ามทำการประมง รายละเอียดปรากฏตามประกาศฯ

4. ประกาศกระทรวงเกษตรและสหกรณ์ เรื่อง กำหนดเขตห้ามใช้เครื่องมือคราดที่ใช้กับเรือยนต์ ทำการประมงหอยชนิดสองฝา กล่าวคือ ภายในเขตระยะ 3,000 เมตร นับจากขอบน้ำตามแนวชายฝั่งทะเล

5. ประกาศกระทรวงเกษตรและสหกรณ์ เรื่อง ห้ามใช้เครื่องมือโพงพาง รั้วไขมาน หรือกันชู้รั้วไขมาน ลี หรือเครื่องมือที่มีลักษณะและวิธีการใช้คล้ายคลึงกันทำการประมง ฉบับที่ 4 (พ.ศ.2521) กล่าวคือ ห้ามใช้เครื่องมือดังกล่าวในที่จับสัตว์น้ำเขตน้ำจืดและน่านน้ำทะเลทั่วราชอาณาจักร

6. ประกาศกระทรวงเกษตรและสหกรณ์ เรื่อง ห้ามมิให้ใช้เครื่องมืออวนรั้งและฝื่อกรังทำการประมงกล่าวคือ ห้ามใช้เครื่องมือดังกล่าวในที่จับสัตว์น้ำเขตน้ำจืดและน่านน้ำทะเลทั่วราชอาณาจักร

องค์การบริหารส่วนจังหวัดตรัง

ยุทธศาสตร์การพัฒนาขององค์กรปกครองส่วนท้องถิ่นในเขตจังหวัดตรัง (พ.ศ.2560-2562) 42

7. ประกาศจังหวัดตรัง เรื่อง ห้ามใช้เครื่องมือบางชนิดทำการประมงในบริเวณแหล่งหญ้าทะเล ภายในพื้นที่กำหนด ในเขตพื้นที่บริเวณ 4 อำเภอ ประกอบด้วย อำเภอบริเวณอำเภอลิเกา อำเภอบริเวณหน้าเกาะมุก อำเภอบริเวณหน้าเกาะลิบง และบริเวณโดยรอบเกาะสุกร 3,000 เมตร

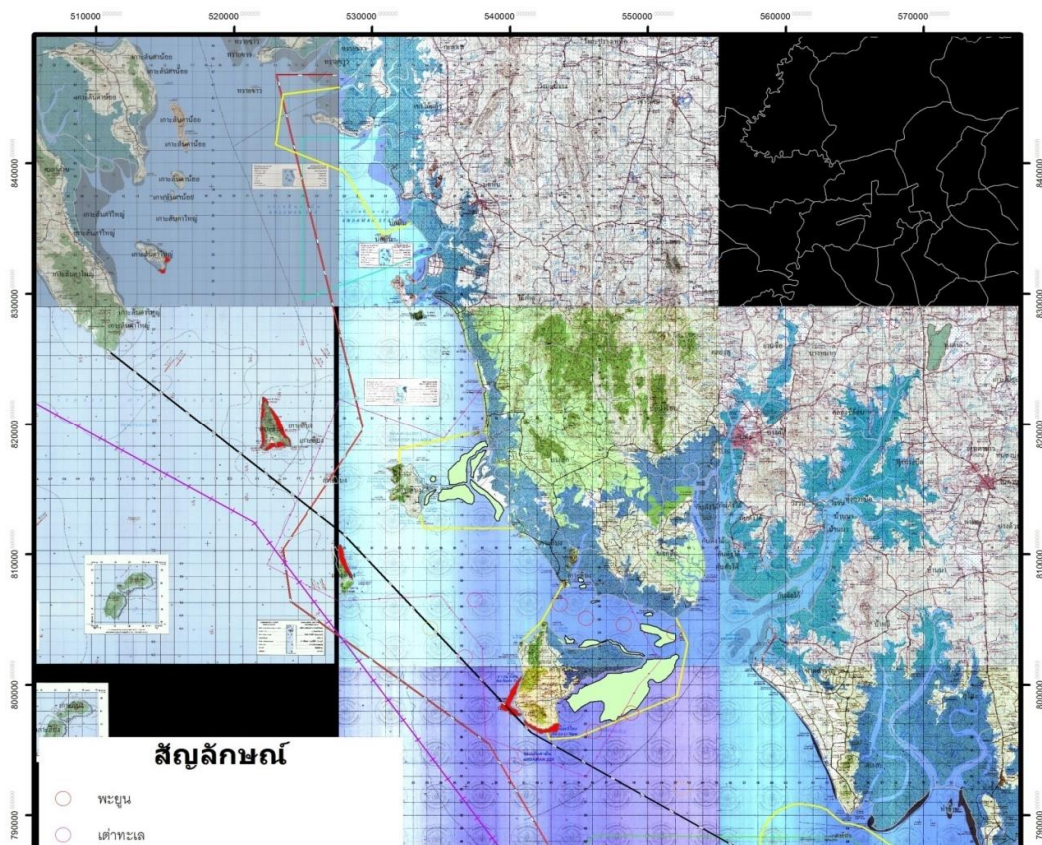

#### 4. การทำเหมืองแร่

\*\*\*\*\*

องค์การบริหารส่วนจังหวัดตรัง

ยุทธศาสตร์การพัฒนาขององค์กรปกครองส่วนท้องถิ่นในเขตจังหวัดตรัง (พ.ศ.2560-2562)

43

## ส่วนที่ 2

### ทิศทางการพัฒนา

\*\*\*\*\*

#### 2.1 เจตนารมณ์/นโยบายของคณะรักษาความสงบแห่งชาติ

เนื่องจากประเทศไทยต้องเผชิญกับวิกฤติปัญหาความขัดแย้งทางการเมืองอย่างรุนแรง มีการประท้วงและจัดการชุมนุมกันอย่างต่อเนื่อง จนนำไปสู่การที่กองทัพออกกฏอัยการศึก และทำการรัฐประหาร โดยมี พลเอกประยุทธ์ จันทร์โอชา ผู้บัญชาการทหารบก เป็นหัวหน้าคณะรักษาความสงบแห่งชาติ ประกาศรัฐประหารควบคุมอำนาจการปกครองประเทศ เมื่อวันที่ 22 พฤษภาคม 2557 ตั้งแต่เวลา 16.30 น. เป็นต้นไป เพื่อให้สถานการณ์บ้านเมืองกลับเข้าสู่ความสงบโดยเร็ว และได้แสดงเจตนารมณ์/นโยบาย พอสรุปได้ดังนี้

1.เจตนารมณ์ เพื่อยุติความขัดแย้งของคนในชาติ ขับเคลื่อนเศรษฐกิจและฟื้นฟูความเชื่อมั่นภายใต้ระบบบริหาร นิติบัญญัติ และตุลาการ เป็นการให้พระราชอำนาจของพระมหากษัตริย์ผ่านกระบวนการดังกล่าวซึ่งเดิมรัฐบาลปกติได้ใช้อำนาจนั้น โดยมีสถาบันพระมหากษัตริย์อยู่เหนือความขัดแย้งทั้งปวง ตลอดจนสร้างความเชื่อมั่นกับต่างประเทศ องค์กรระหว่างประเทศ ในเวทีนานาชาติบนพื้นฐานของการรักษาผลประโยชน์ชาติ และสร้างความเชื่อใจในการลงทุน การประกอบกิจการต่างๆ ของชาวต่างประเทศในประเทศไทย

สร้างเสถียรภาพในทุกมิติ ทั้งด้านการเมือง ความมั่นคง เศรษฐกิจ สังคม และวัฒนธรรม เพื่อเปลี่ยนผ่านประเทศไทยไปสู่การปกครองในระบอบประชาธิปไตยอันมีพระมหากษัตริย์ทรงเป็นประมุขอย่างสมบูรณ์และยั่งยืน โดยได้รับความเชื่อมั่นจากทุกภาคทุกฝ่าย ประสานแนวคิด แสวงจุดร่วมของผู้ที่มีความเห็นแตกต่าง โดยมุ่งผลประโยชน์ของชาติเป็นหลัก ยกกระตือรือร้นการศึกษา สร้างมาตรฐานของการดำรงชีวิตของประชาชนในสังคมไทย ตามแนวทางปรัชญาของเศรษฐกิจพอเพียง ภายใต้การปกครองในระบอบประชาธิปไตยอันมีพระมหากษัตริย์ทรงเป็นประมุข อย่างยั่งยืนตลอดไป

## 2.นโยบายในการบริหารราชการ

### 2.1 ยึดระเบียบ คำสั่ง ข้อบังคับ กฎหมาย

ในการบริหารราชการแผ่นดินในระบบปกติให้มากที่สุด โดยให้ข้าราชการทุกฝ่ายร่วมในการขับเคลื่อนเดินหน้า ด้วยการติดตาม กำกับดูแล ประเมินผล ร่วมกันกับคณะรักษาความสงบแห่งชาติซึ่งได้จัดหัวหน้าฝ่ายในแต่ละกลุ่มงานลงไปติดตามในนามของหัวหน้าคณะรักษาความสงบแห่งชาติเพื่อให้เกิดความโปร่งใส ตรวจสอบได้ มีประสิทธิภาพและผลสัมฤทธิ์ สู่พี่น้องประชาชนคนไทย ทุกภาคส่วน โดยข้าราชการประจำทุกคนต้องยึดเป็นหน้าที่ ความรับผิดชอบ และให้ความร่วมมืออย่างเต็มที่

องค์การบริหารส่วนจังหวัดตรัง

ยุทธศาสตร์การพัฒนาขององค์กรปกครองส่วนท้องถิ่นในเขตจังหวัดตรัง (พ.ศ.2560-2562) 44

### 2.2 ด้านเศรษฐกิจและการใช้จ่ายประมาณ

ดำเนินการไม่เกินกรอบงบประมาณปี 2557 ที่ได้ผ่านความเห็นชอบและชอบจัดสรรไว้แล้วของรัฐบาลที่ผ่านมา ทั้งนี้ มีความจำเป็นต้องทบทวนในบางโครงการที่เป็นปัญหา เพื่อให้ทุกภาคส่วนเกิดความเข้าใจที่ชัดเจน และให้เร่งรัดจัดทำงบประมาณปี 2558 ใหม่ให้ทันการใช้จ่ายตามปีงบประมาณในเดือนตุลาคม 2557 โดยยึดกรอบวินัยทางการเงินการคลังที่กำหนดไว้ และไม่เป็นการสร้างหนี้สาธารณะจนเกินขีดความสามารถของประเทศในการใช้คืนหนี้ การใช้จ่ายงบประมาณในท้วงนี้ ให้ใช้จ่ายด้วยความระมัดระวังไม่ให้มีการเสนอหรือริเริ่มแผนงาน/โครงการใหม่ หรือโครงการลงทุนขนาดใหญ่ที่ขาดความพร้อม แผนงาน และผลตอบแทนที่ชัดเจน เป็นการใช้งบประมาณประจำปีเป็นหลักในการเริ่มต้นโครงการ และบรรจุโครงการเหล่านั้นลงในระบบงบประมาณประจำปีต่อไป เพื่อให้เกิดความต่อเนื่องในการฟื้นฟูเศรษฐกิจ และสร้างรายได้แก่ประชาชน

-ส่งเสริมระบบการค้าเสรี ปรับปรุงระบบภาษี การควบคุมสินค้าอุปโภคบริโภคอย่างเป็นธรรม เพื่อให้ผู้ประกอบการและประชาชนได้รับประโยชน์สูงสุด

-เร่งการแก้ไข ระเบียบ ข้อบังคับ และกฎหมายที่เป็นอุปสรรคต่อการปฏิบัติราชการและขับเคลื่อนระบบเศรษฐกิจแบบการค้าเสรีให้เป็นสากล เพื่รองรับการเป็นประชาคมอาเซียนในปลายปี 2558

-เร่งดำเนินการขับเคลื่อนเศรษฐกิจ โดยมุ่งเน้นประโยชน์แก่ประชาชนเป็นหลัก ทั้งนี้ การขับเคลื่อนต้องอยู่ในกรอบของระเบียบและกฎหมายที่มีความโปร่งใส ไม่ทุจริตคอร์รัปชัน ไม่ผูกขาดและมีความเป็นธรรมกับทุกฝ่าย ทั้งผู้ประกอบการขนาดเล็ก ขนาดกลางและขนาดใหญ่

-ส่งเสริมให้มีการจัดตั้งกองทุนร่วมระหว่างภาครัฐและเอกชนเพิ่มเติม เพื่อนำมาใช้ในการลงทุนด้านระบบสาธารณูปโภค แหล่งน้ำ และกิจการสาธารณะอื่นๆ เพื่อเปิดโอกาสให้ประชาชนทุกคนได้มีส่วนร่วมในการร่วมลงทุนกับรัฐบาล และเป็นการลดภาระค่าใช้จ่ายงบประมาณของรัฐบาล/เงินกู้

-ส่งเสริมให้มีตลาดกลางผลิตผลการเกษตร เพื่อลดการผูกขาดหรือระบบนายทุนที่ไม่เป็นธรรม โดยมีประชาชนมีส่วนร่วมในตลาดกลางเหล่านั้น โดยใช้แนวทางเช่นเดียวกับระบบสหกรณ์ ตามแนวพระราชดำริของพระบาทสมเด็จพระเจ้าอยู่หัวในการเสริมสร้างความเข้มแข็งของภาคประชาชนไปพร้อม ๆ กัน ทั้งในระดับหมู่บ้าน ท้องถิ่น และประเทศชาติอย่างยั่งยืน

### 2.3 ด้านความมั่นคง

-สร้างความมีเสถียรภาพ ความทัดเทียมกันของประชาคมอาเซียน สนับสนุนพลังอันยิ่งใหญ่ของอาเซียนให้สามารถทัดเทียมกับอารยประเทศให้ได้โดยเร็ว โดยประชาชนต้องมีส่วนร่วมในการ

เผื่อระวัง ดูแลความปลอดภัยร่วมกับเจ้าหน้าที่ด้านความมั่นคงในทุกพื้นที่ เพื่อป้องกันไม่ให้เกิดอันตรายต่อชีวิตและทรัพย์สินของทุกคนโดยรวม

องค์การบริหารส่วนจังหวัดตรัง

ยุทธศาสตร์การพัฒนาขององค์กรปกครองส่วนท้องถิ่นในเขตจังหวัดตรัง (พ.ศ.2560-2562) 45

-สร้างทัศนคติและความเข้าใจถึงความสำคัญกับงานด้านค ความมั่นคงของประเทศ สถาบันการศึกษาต่างๆ มีบทบาทสำคัญในการปลูกฝังความรับผิดชอบต่อสังคม การเผื่อแผ่ แบ่งปัน ความรักความสามัคคี เพื่อเป็นพลังอำนาจในการดูแลความสงบความปลอดภัยให้แก่ประเทศชาติและประชาชนอย่างยั่งยืน

#### 2.4 ด้านการต่างประเทศ

-ประชาสัมพันธ์ ส่งเสริมความรู้ความเข้าใจ เตรียมการเข้าสู่การเป็นประชาคมอาเซียนในปี 2558 ให้ชาวต่างชาติมีความเชื่อมั่นในทุกระบบของการบริหารทั้งภาครัฐ ภาคเอกชน และภาคประชาสังคมของประเทศไทย ที่เป็นมาตรฐานสากลและได้รับการยอมรับในสังคมโลก

-พิจารณาสร้างเสริมความสัมพันธ์ระหว่างประเทศ ส่งเสริมการลงทุนจากต่างประเทศ พร้อมไปกับการสร้างความเข้มแข็งภายในประเทศในทุกมิติ ทั้งในด้านเทคโนโลยีการประกอบการอื่นๆ การเข้ามาลงทุนต้องมีการถ่ายทอดเทคโนโลยี และใช้สิ่งอุปกรณ์ส่วนประกอบที่ผลิตภายในประเทศไทยที่ได้มาตรฐาน วัตถุดิบไทยที่มีคุณภาพ เพื่อเพิ่มมูลค่าและเป็นประโยชน์ต่อประเทศและคนไทยอย่างแท้จริง

-แก้ไขปัญหาข้อขัดข้องต่างๆ ในทุกประเด็น เพื่อให้มีความก้าวหน้ามากยิ่งขึ้นในด้านความสัมพันธ์ระหว่างประเทศ ส่งเสริมกิจการการลงทุน แหล่งทุนจากภายนอก โดยมีการตรวจสอบเพื่อมิให้เป็นการเอื้อประโยชน์ต่อผู้ใด โดยให้มีการแข่งขันอย่างเสรี และจะต้องดูแลสนับสนุนผู้ประกอบการที่เป็นคนไทยเป็นพิเศษ เพื่อสร้างความเข้มแข็งให้กับคนไทย ให้สามารถแข่งขันกับนักลงทุนต่างประเทศได้ ทั้งนี้ ต้องมีข้อระมัดระวังไม่ให้เกิดการผูกขาดในส่วนที่เป็นโครงสร้างพื้นฐานที่สำคัญต่อความมั่นคง ของประเทศ เช่น ระบบสาธารณูปโภค การสื่อสาร พลังงาน เป็นต้น

#### 2.5 ด้านสังคมจิตวิทยา

-สร้างความเข้มแข็ง ปลูกฝังทัศนคติความเป็นไทย ซึ่งมีจารีตประเพณี ประวัติศาสตร์อันงดงาม น่านาคภูมิใจ มีศีลธรรม คุณธรรม เพื่อให้สังคมไทยมีความเข้มแข็ง เสียสละ เผื่อแผ่ แบ่งปัน อยู่ร่วมกันอย่างสมานฉันท์ สามัคคี สำนึกในความเป็นคนไทยด้วยกัน ถึงแม้จะมีความคิดเห็นแตกต่างต้องคลี่คลายด้วยสันติวิธี

-เคารพกฎหมาย รักษาระเบียบวินัยเหมือนกับประเทศที่พัฒนาแล้วซึ่งเจ้าหน้าที่ไม่มีความจำเป็นต้องบังคับใช้กฎหมายมากนัก เจ้าหน้าที่จะต้องไม่ใช้กฎหมายมาสร้างเงื่อนไขให้เกิดความขัดแย้งมากกว่าสร้างความเป็นธรรม ดังนั้น หากประชาชนรักษาระเบียบวินัยของตนเอง ช่วยกันดูแลเผื่อระวังในขั้นต้น ลดความขัดแย้ง จะส่งผลให้การบังคับใช้กฎหมายของเจ้าหน้าที่ต่อประชาชนเป็นไปอย่างเคารพให้เกียรติซึ่งกันและกัน

-ให้มีการปลูกฝังและสร้างจิตสำนึกต่อต้านการทุจริต คอร์รัปชั่นต่อหน้าที่ การทำผิดกฎหมาย โดยชี้ให้เห็นถึงผลของการกระทำความผิดกล่าว ซึ่งถือเป็นพฤติกรรมที่น่ารังเกียจ สังคมต้องช่วยกันปกป้องผลประโยชน์โดยรวม

องค์การบริหารส่วนจังหวัดตรัง

ยุทธศาสตร์การพัฒนาขององค์กรปกครองส่วนท้องถิ่นในเขตจังหวัดตรัง (พ.ศ.2560-2562) 46

## 2.6 ด้านกฎหมายและกระบวนการยุติธรรม

-ให้กระบวนการยุติธรรม/กฎหมายปกติสามารถดำเนินการได้ โดยได้รับความเชื่อถือจากทั้งภายในประเทศและต่างประเทศ

-ไม่ใช้กฎหมายเป็นเครื่องมือในการสร้างความขัดแย้งซึ่งกันและกัน

-ปรับปรุงแก้ไขส่วนงานต่างๆ ของกระบวนการยุติธรรมให้เข้มแข็ง เทียบตรง เป็นธรรม และตรวจสอบได้ เป็นต้น

## 2.7 ด้านการศึกษา

-การศึกษาเป็นพื้นฐานในการนำพาประเทศไทยก้าวหน้าอย่างยั่งยืน จึงจำเป็นต้องส่งเสริมและยกระดับการศึกษาในทุกช่วงวัย ให้ทุกส่วนบูรณาการการศึกษาอย่างต่อเนื่อง ไม่แยกงานด้านการศึกษาจนทำให้ไม่มีแนวทางที่ชัดเจนในการพัฒนาทรัพยากรมนุษย์ของประเทศ

-การพัฒนาครู/บุคลากรทางการศึกษา เทคโนโลยีในการศึกษาสู่ความทันสมัย โดยมีเด็กเยาวชน นักเรียน นักศึกษาเป็นศูนย์กลาง การเปลี่ยนแปลงใด ๆ ในระบบการศึกษา ต้องตอบโจทย์ให้ได้ว่าการกระทำนั้นๆ เด็กหรือผู้เข้ารับการศึกษามิได้รับประโยชน์อะไร

-สร้างสรรค์วิธีการ ทำให้เยาวชนไทยมีจิตสำนึกความรักชาติ ผลประโยชน์ของชาติเทิดทูนสถาบันพระมหากษัตริย์ เรียนรู้ภูมิปัญญาในประวัติศาสตร์ ความเป็นมาของบรรพบุรุษไทยและประเทศไทยในอดีต มีความสำนึกในการตอบแทนคุณของแผ่นดิน ไม่ใช่ก้าวไปข้างหน้าแล้วทิ้งสิ่งดี ๆ ที่ผ่านมามาไปอย่างสิ้นเชิง

-ให้ฝ่ายความมั่นคงมีโอกาสให้ความร่วมมือในทุกสถาบันการศึกษา เพื่อสร้างความมีระเบียบวินัย เข้มแข็ง แข็งแรง ทั้งด้านร่างกาย จิตใจ และอื่น ๆ เพื่อเป็นพลังอำนาจของชาติในการพัฒนาประเทศอย่างยั่งยืน

## 2.8 การพัฒนาระบบราชการ

-ให้ข้าราชการทุกคนมีความพึงพอใจ มีเกียรติยศ ศักดิ์ศรี มีรายได้ที่เพียงพอต่อการดำรงเกียรติ เพื่อที่จะได้ปฏิบัติตนเป็นข้าราชการที่ดีในพระบาทสมเด็จพระเจ้าอยู่หัว อุทิศตัวเพื่อทำหน้าที่บำบัดทุกข์ บำรุงสุข เพื่อประโยชน์สุขของสังคมโดยรวม และเพื่อประชาชนอย่างแท้จริง

-ส่งเสริมระบบคุณธรรมในการพิจารณาแต่งตั้งและโยกย้ายบุคลากรภาครัฐ โดยปรับปรุงแก้ไข กฎหมาย กฎ ระเบียบ คำสั่ง คำชี้แจง ให้ทันสมัยและมีระบบป้องกันการคัดสรรแต่งตั้งในระบบอุปถัมภ์ที่ไม่เป็นธรรม โดยไม่ให้ฝ่ายหนึ่งฝ่ายใดหรือผู้ใดเข้ามาครอบงำข้าราชการหรือระบบราชการอีกต่อไป

-ให้ข้าราชการการเมือง บริหารราชการโดยไม่ก้าวก่ายหรือมีอิทธิพลกับข้าราชการประจำอีกต่อไป ยกเว้นในเรื่องที่เกี่ยวข้องกับระเบียบวินัยทางการปกครองบังคับบัญชาที่ถูกต้องชอบธรรม

## 2.9 การพัฒนาอาชีพและรายได้

-ให้มีการยกระดับ/พัฒนาในทุกกลุ่ม มีเงินทุนสนับสนุนทั้งจากรัฐบาล ภาคเอกชน ธุรกิจทั้งในขนาดใหญ่ ขนาดกลาง และขนาดเล็ก ต้องได้รับการดูแลอย่างทั่วถึง เพื่อให้มีการกระจายรายได้ในทุกระดับ และลดความเหลื่อมล้ำของสังคม

-ให้สถาบันการศึกษาของรัฐ ผลิตช่างฝีมือ แรงงาน ที่มีคุณภาพ รวมทั้งพัฒนาระบบ คุณวุฒิวิชาชีพเพื่อเข้าสู่ตลาดแรงงาน ได้ทันที ลดอัตราการว่างงาน โดยมีสัดส่วนที่เพียงพอกับการศึกษาในระดับอุดมศึกษา/การผลิตนักวิชาการในสาขาอื่นๆ

## 2.10 การวิจัยและการพัฒนา

-จัดสรรงบประมาณให้เพียงพอ และเน้นการปฏิบัติได้อย่างเป็นรูปธรรม โดยพัฒนาต่อยอดจากสิ่งที่ต้องซื้อจากต่างประเทศเป็นหลัก เพื่อให้เกิดงานในประเทศ มีสินค้าส่งออก โดยใช้วัตถุดิบภายในประเทศ เพื่อเพิ่มมูลค่า รายได้ต่อเกษตรกร เช่น ปาล์ม ยาง พืชพลังงาน ฯลฯ นอกเหนือจากการปลูกข้าว หรือผลิตผลพืชหลักอื่นๆ ซึ่งปัจจุบันมีมูลค่าลดลง มีการแข่งขันสูง

-ส่งเสริมให้มีการร่วมลงทุนจากต่างประเทศทั้งในการวิจัยและพัฒนา การผลิตภายในประเทศเป็นหลัก ในลักษณะการร่วมลงทุนในทุกขั้นตอน ตั้งแต่การวิจัยพัฒนาสู่กระบวนการผลิต และจำหน่าย เป็นสินค้าส่งออกของประเทศไทย ให้สามารถแข่งขันกับต่างประเทศได้ในสินค้าทุกประเภทที่มีความจำเป็น ทั้งในด้านการดำรงชีวิต รวมทั้งอุปกรณ์ที่ทันสมัยและเทคโนโลยีระดับสูง

## 2.11 การเตรียมการเข้าสู่การเป็นประชาคมอาเซียน ปี 2558

-ให้มีการบูรณาการการเตรียมการเข้าสู่การเป็นประชาคมอาเซียน ทั้ง 3 เสาหลักอันได้แก่ ด้านการเมืองและความมั่นคง ด้านเศรษฐกิจ และด้านสังคมและวัฒนธรรม ทุกส่วนราชการที่เกี่ยวข้องจะต้องมีการประสานงานการดำเนินการให้สอดคล้องกัน มุ่งเน้นผลประโยชน์ของชาติเป็นหลัก และความร่วมมือตามกรอบข้อตกลงต่างๆ ที่ประเทศไทยได้ให้สัตยาบันไว้แล้ว

-ให้ความสำคัญกับการพัฒนากลไกและเครื่องมือที่ครอบคลุม และมีประสิทธิภาพในการแก้ไขปัญหาเกี่ยวกับความมั่นคงของประเทศ ตลอดจนการแก้ไขปัญหาภัยคุกคามข้ามชาติ เช่นการก่อการร้าย ปัญหายาเสพติด และอาชญากรรมข้ามชาติ เป็นต้น

-การเจรจาในข้อตกลงทางการค้า การลงทุนระหว่างประเทศ หากเงื่อนไขของข้อตกลงดังกล่าวจะส่งผลกระทบต่อผู้ประกอบการหรือสภาพเศรษฐกิจของสังคมภายในประเทศจะต้องดำเนินการอย่างค่อยเป็นค่อยไป โดยทุกภาคส่วนของรัฐ ภาคเอกชน และภาคประชาสังคมจะต้องมีการหารือเห็นพ้องต้องกัน ผู้ที่ได้รับผลกระทบจะได้รับการเยียวยาอย่างเหมาะสม

-สนับสนุนการยกระดับคุณภาพชีวิตของประชาชน และการใช้ทรัพยากรธรรมชาติอย่างยั่งยืน รวมทั้งการส่งเสริมอัตลักษณ์ของรัฐสมาชิก ให้ความสำคัญกับการรักษาพื้นที่ป่า โดยเฉพาะตามแนวชายแดนของประเทศที่มีพรมแดนติดกับประเทศไทย

องค์การบริหารส่วนจังหวัดตรัง

## 2.12 ความปกครองตนเองตามขั้น

-สร้างสภาพแวดล้อมที่เหมาะสม เพื่อให้สังคมไทยยอมรับความคิดเห็นที่แตกต่างโดยไม่จำเป็นเป็นต้องแตกแยก แบ่งฝ่าย ยึดหลักนิติรัฐควบคู่กับหลักรัฐศาสตร์ ในการบริหารจัดการความขัดแย้ง ความเท่าเทียมและเป็นธรรม จะต้องไม่มีการละเลยการเยียวยาผู้ที่ได้รับผลกระทบอย่างเหมาะสม

-ใช้หลักวิชาการสากลในการจัดการกับความขัดแย้ง มีองค์หรือกระบวนการที่ชัดเจนในการดำเนินการ ด้วยการมีส่วนร่วมของทุกภาคส่วน ดำรงเป้าหมายในการลดความเหลื่อมล้ำและสร้างความเป็นธรรม เพื่อให้สังคมไทยมีความสามัคคี และสันติสุขที่ยั่งยืน

## 2.13 การปฏิรูป

ปฏิรูปโครงสร้างเชิงอำนาจ ระบบการเมือง และการบริหารจัดการภาครัฐในทุกระดับทั้งในระดับประเทศ ภูมิภาค และระดับท้องถิ่น โดยมีความมุ่งหมายเพื่อให้ประเทศไทยเป็นประเทศที่มีการ

ปกครองในระบอบประชาธิปไตยอันมีพระมหากษัตริย์ทรงเป็นประมุข และประชาชนได้รับประโยชน์จากการปฏิรูปอย่างแท้จริง การบริหารจัดการเป็นไปอย่างมีประสิทธิภาพ โปร่งใส เป็นธรรม ไม่มีการทุจริตคอร์รัปชัน มีการกระจายอำนาจไปสู่ท้องถิ่นและประชาชนในพื้นที่มากยิ่งขึ้น ทั้งนี้ จะดำเนินการโดยการมีส่วนร่วมของทุกภาคส่วน

#### 2.14 การเลือกตั้ง

การปรับปรุงระบบการเลือกตั้ง ให้มีความสุจริต เทียบธรรม สะท้อนความต้องการที่แท้จริงของประชาชน โดยครอบคลุมถึงกฎหมายที่เกี่ยวข้องกับพรรคการเมือง กระบวนการคัดสรรผู้สมัคร กระบวนการตรวจสอบการเลือกตั้ง ฯลฯ ทุกภาคส่วนจะมีส่วนร่วมในการปรับปรุงระบบการเลือกตั้ง ทั้งนี้ เป็นไปตามธรรมนูญการปกครองที่จะได้ประกาศให้ทราบต่อไป

ทั้งหมดที่กล่าวมา คือ เจตนารมณ์และนโยบายในด้านต่างๆ ที่มีความจำเป็น และต้องดำเนินการในสถานการณ์ปัจจุบัน ซึ่งอาจกล่าวได้ว่าไม่สามารถดำเนินการได้ในระยะเวลาอันสั้น แต่ก็เป็นที่เจตนารมณ์อันแน่วแน่ที่สร้างสรรค์ ดูแลประโยชน์ให้กับคนไทยและประเทศไทยในช่วงการเปลี่ยนผ่านที่สำคัญนี้ ขอเวลาและโอกาสให้เราได้เริ่มต้น ขอให้อดทน ขอกำลังใจทุกภาคส่วน และจากประชาชนไทยทุกคน ในการที่ร่วมกันปฏิรูปเพื่อเปลี่ยนผ่านประเทศ ไทยสู่ระบอบประชาธิปไตยที่สมบูรณ์ อันมีพระมหากษัตริย์ทรงเป็นประมุขอย่างยั่งยืน

นอกจากนั้น พลเอก ประยุทธ์ จันทร์โอชา นายกรัฐมนตรี ได้แถลงนโยบาย 11 ด้าน ต่อสภานิติบัญญัติแห่งชาติ เมื่อวันที่ 12 กันยายน 2557 ในการเข้ามาบริหารราชการแผ่นดิน โดยได้นำยุทธศาสตร์การพัฒนาประเทศว่าด้วยความ “เข้าใจ เข้าถึง และพัฒนา” ตามแนวพระราชดำริของพระบาทสมเด็จพระเจ้าอยู่หัวเป็นสำคัญ ใช้ปรัชญาเศรษฐกิจพอเพียงซึ่งทรงเน้นความพอดี พอสมแก่ฐานะ ความมีเหตุมีผล และการมีภูมิคุ้มกันมาเป็นแนวคิด ใช้แผนพัฒนาเศรษฐกิจและสังคมแห่งชาติ ฉบับที่ 11

องค์การบริหารส่วนจังหวัดตรัง

ยุทธศาสตร์การพัฒนาขององค์กรปกครองส่วนท้องถิ่นในเขตจังหวัดตรัง (พ.ศ.2560-2562) 49

แนวทางของ คสช. และความต้องการของประชาชนที่แสดงออกมาโดยตลอด เป็นแนวทางการกำหนดนโยบาย ซึ่งต้องคำนึงถึงปัญหาของประเทศ คำนึงถึงเงินเวลา คำนึงถึงความท้าทายที่รออยู่ข้างหน้า ได้แก่ การที่ประเทศต้องเร่งฟื้นฟูจากความบอบช้ำทางเศรษฐกิจ ความหวาดระแวงทางสังคม จนกลายเป็นความขัดแย้งทางการเมือง การทุจริตประพฤติมิชอบในภาครัฐ จนกลายเป็นสิ่งที่ผู้คนอดทนาระอาใจและเช็ดขยาด และการเคลื่อนเข้าสู่ประชาคมเศรษฐกิจอาเซียน ที่ต้องมี ความพร้อม ไม่ถูกใครอื่นมองว่าเราเป็นตัวปัญหาของประชาคม ข้อสำคัญนโยบายทุกด้าน ต้องสร้างความเข้มแข็งแต่องค์กรปกครองทุกระดับ ตั้งแต่ท้องถิ่นถึงประเทศ ต้องการเสนอยุทธศาสตร์ การพัฒนาที่ยั่งยืน ครอบคลุมปัญหาทั้งระยะเฉพาะหน้าที่ต้องทำทันที ระยะกลางที่ต้องทำต่อไป หรือต้องรอการบังคับใช้กฎหมาย และระยะยาว แม้จะไม่เห็นผลในระยะอันใกล้ แต่รัฐบาลนี้ ต้องการวางรากฐานเพื่อให้รัฐบาลข้างหน้าสามารถรับช่วงได้อย่างต่อเนื่อง ประการสำคัญ ต้องการ ให้ประชาชนเกิดความชัดเจน รู้ล่วงหน้าว่าประเทศของเราจะก้าวไปทางไหน ซึ่งนโยบาย 11 ด้าน ประกอบด้วย

1. นโยบายการปกป้องและเชิดชูสถาบันพระมหากษัตริย์ จะใช้มาตรการทางกฎหมายมาตรการทางสังคมจิตวิทยา และมาตรการทางระบบสื่อสารและ เทคโนโลยีสารสนเทศในการดำเนินการกับผู้คานองปาก ย่ำใจหรือประสงค์ร้าย มุ่งสั่นคลอน สถาบันหลักของชาติ โดยไม่คำนึงถึงความรู้สึกและความผูกพันภักดีของคนอีกเป็นจำนวนมาก ตลอดจนเผยแพร่ความรู้ความเข้าใจที่ถูกต้องและเป็นจริงเกี่ยวกับ

สถาบันพระมหากษัตริย์และพระราชกรณียกิจเพื่อประชาชน ทั้งจะสนับสนุนโครงการทั้งหลายอันเนื่องมาจากพระราชดำริ ตลอดจนเร่งขยายผลตามโครงการและแบบอย่างที่ยังวางรากฐานไว้ให้แพร่หลายเป็นที่ประจักษ์ และเกิดประโยชน์ในวงกว้างอันจะช่วยสร้างความสมบูรณ์พูนสุขแก่ประชาชนในที่สุด

2. นโยบายการรักษาความมั่นคงของรัฐและการต่างประเทศ ในระยะเร่งด่วน รัฐบาลได้ให้ความสำคัญต่อการเตรียมพร้อมสู่ประชาคมการเมืองและความมั่นคงอาเซียนในกิจการ 5 ด้าน ได้แก่ การบริหารจัดการชายแดน การสร้างความมั่นคงทางทะเล การแก้ไขปัญหา อาชญากรรมข้ามชาติ การสร้างความไว้วางใจกับประเทศเพื่อนบ้านและการเสริมสร้างในการ ปฏิบัติการทางการทหารร่วมกันของอาเซียน โดยเน้นความร่วมมือเพื่อป้องกัน แก้ไขข้อพิพาท ต่างๆ และการแก้ไขปัญหาเส้นเขตแดน โดยใช้กลไกระดับทวิภาคีและพหุภาคี เร่งแก้ไขปัญหาการ ใช้ความรุนแรงในจังหวัดชายแดน ภาคใต้ โดยนำยุทธศาสตร์ เข้าใจ เข้าถึง และพัฒนามาใช้ตาม แนวทางกลยุทธมิตรแบบสันติวิธี ส่งเสริมการพูดคุยสันติสุขกับผู้มีความคิดเห็นต่างจากรัฐ สร้าง ความเชื่อมั่นในกระบวนการยุติธรรมตามหลักนิติธรรมและหลักสิทธิมนุษยชนโดยไม่เลือกปฏิบัติ ควบคู่กับการพัฒนาเศรษฐกิจและสังคมที่สอดคล้องกับความต้องการของประชาชนในพื้นที่ซึ่งเป็น พหุสังคม จัดการฉวยโอกาสก่อความรุนแรงแทรกซ้อน เพื่อซ้ำเติมปัญหาไม่ว่าจากผู้มีอิทธิพลใน ท้องถิ่นหรือเจ้าหน้าที่ฝ่ายบ้านเมือง ทั้งจะเพิ่มระดับปฏิสัมพันธ์กับต่างประเทศ และ

องค์การบริหารส่วนจังหวัดตรัง

ยุทธศาสตร์การพัฒนาขององค์กรปกครองส่วนท้องถิ่นในเขตจังหวัดตรัง (พ.ศ.2560-2562) 50

องค์การระหว่างประเทศที่อาจช่วยคลี่คลายปัญหาได้ พัฒนาและเสริมสร้างของกองทัพและระบบป้องกันประเทศให้ทันสมัย มีความพร้อม ในการรักษาอธิปไตย และผลประโยชน์ของชาติ ปลอดภัยจากการคุกคามทุกรูปแบบ ส่งเสริมและ พัฒนาศาสตร์และเทคโนโลยีเพื่อน ำไปสู่การพึ่งพาตนเองในการผลิตอาวุธยุทโธปกรณ์ สามารถบูรณาการความร่วมมือระหว่างภาครัฐกับภาคเอกชนในอุตสาหกรรมป้องกันประเทศได้ เสริมสร้างความความสัมพันธ์อันดีกับนานาประเทศบนหลักการที่ว่านโยบายการต่างประเทศเป็นส่วนประกอบสำคัญของนโยบายองค์รวมทั้งหมดในการบริหารราชการแผ่นดิน ไม่ว่าในด้าน การเมือง เศรษฐกิจ หรือสังคม โดยจะนำกลไกทางการทูตแบบบูรณาการมาใช้ให้เกิดประโยชน์ สูงสุดแก่ประชาชน ทั้งทางตรงและทางอ้อม เช่น การคุ้มครองดูแลคนไทยและผลประโยชน์ของคน ไทยในต่างแดน การแลกเปลี่ยนทางการศึกษา วัฒนธรรม การค้า การพัฒนาทรัพยากรมนุษย์ และ การเปิดโลกทัศน์ให้มีลักษณะสากล เป็นต้น

3. นโยบายการลดความเหลื่อมล้ำของสังคมและการสร้างโอกาสเข้าถึงบริการของรัฐ ในระยะเฉพาะหน้า จะเร่งสร้างโอกาส อาชีพ และการมีรายได้ที่มั่นคงแก่ผู้ที่เข้าสู่ ตลาดแรงงาน โดยให้แรงงานทั้งระบบมีโอกาสเข้าถึงการเรียนรู้และพัฒนาทักษะฝีมือแรงงานใน ทุกระดับอย่างมีมาตรฐาน ป้องกันและ แก้ไขปัญหาการค้ำมนุษย์ รวมถึงปัญหาผู้หลบหนีเข้าเมือง การทารุณกรรมต่อแรงงานข้ามชาติ การท่องเที่ยวที่เน้นบริการทางเพศและเด็ก และปัญหาคน ขอดาน โดยการปรับปรุงกฎหมายข้อบังคับที่จำเป็น และเพิ่มความเข้มงวดในการระงับตรวจสอบ

ในระยะต่อไป จะพัฒนาระบบการคุ้มครองทางสังคม ระบบการออมและระบบ สวัสดิการชุมชน ให้มีประสิทธิภาพและมีความยั่งยืนมากยิ่งขึ้น รวมทั้งการดูแลให้มีระบบการกักขังที่ เป็นธรรมและการสงเคราะห์ผู้ยากไร้ไร้สภาพ พัฒนาศักยภาพ คุ้มครองและพิทักษ์สิทธิจัดสวัสดิการช่วยเหลือและพัฒนาคุณภาพชีวิตของผู้ด้อยโอกาส ผู้พิการ ผู้สูงอายุ สตรีและเด็ก เตรียมความพร้อมเข้าสู่สังคมผู้สูงอายุ เพื่อส่งเสริมคุณภาพชีวิต และการมีเงินหรือกิจกรรมที่เหมาะสม เพื่อสร้างสรรค์และไม่ก่อภาระต่อสังคมใน



อนาคต โดยจัดเตรียมระบบการดูแลในบ้าน สถานพักฟื้น และโรงพยาบาล ที่เป็นความร่วมมือของภาครัฐ ภาคเอกชน ชุมชน และครอบครัว รวมทั้งพัฒนาระบบการเงินการคลังสำหรับการดูแลผู้สูงอายุ

เตรียมความพร้อมเข้าสู่สังคมที่มีความหลากหลาย เนื่องจากการเข้าสู่ประชาคม อาเซียน โดยสร้างความเข้มแข็งและความพร้อมแก่แรงงานไทยและร่วมพัฒนาระบบความ คัมครองทางสังคมของแรงงานอาเซียน จัดระเบียบสังคม สร้างมาตรฐานด้านคุณธรรม จริยธรรม และธรรมาภิบาลให้แก่เจ้าหน้าที่ของรัฐและประชาชนทั่วไป โดยใช้ค่านิยมหลัก 12 ประการ ตามนโยบายของคณะกรรมการความสงบแห่งชาติที่ได้ประกาศไว้แล้ว แก้ไขปัญหาการไร้ที่ดินทำกินของเกษตรกร และการรุกรานเขตป่าสงวน โดยการกระจายสิทธิการถือครองให้แก่ผู้ที่อยู่ในพื้นที่ที่ไม่ได้รุกราน และออกมาตรการ ป้องกันการเปลี่ยนมือไปอยู่ในครอบครองของผู้ที่มีใช้เกษตรกร ใช้เทคโนโลยีดาวเทียมสำรวจและ วิธีการแผนที่ที่ทันสมัย แก้ไขปัญหาเขตที่ดินทับซ้อน และแนวเขตพื้นที่ป่าที่ไม่ชัดเจน อันก่อให้เกิด ความขัดแย้งระหว่างประชาชนกับ

องค์การบริหารส่วนจังหวัดตรัง

ยุทธศาสตร์การพัฒนาขององค์กรปกครองส่วนท้องถิ่นในเขตจังหวัดตรัง (พ.ศ.2560-2562) 51

#### เจ้าหน้าที่รัฐ

4. นโยบายการศึกษาและเรียนรู้ การทะนุบำรุงศาสนา ศิลปะและวัฒนธรรม จัดให้มีการปฏิรูปการศึกษาและการเรียนรู้ โดยให้ความสำคัญทั้งการศึกษาในระบบและการศึกษา ทางเลือกไปพร้อมกัน เพื่อสร้างคุณภาพของคนไทยให้สามารถเรียนรู้ พัฒนตนได้เต็มตาม ศักยภาพ โดยเน้นการเรียนรู้เพื่อสร้างสัมมาชีพในพื้นที่ ลดความเหลื่อมล้ำ และพัฒนากำลังคนให้เป็นที่ต้องการเหมาะสมกับพื้นที่ ทั้งในด้านการเกษตร อุตสาหกรรม และธุรกิจบริการระยะเฉพาะหน้า จะปรับเปลี่ยนการจัดสรรงบประมาณ สนับสนุนการศึกษาให้สอดคล้องกับความจำเป็นของ ผู้เรียนและลักษณะพื้นที่ของสถานศึกษา จัดระบบการสนับสนุนให้เยาวชนและประชาชนทั่วไป มีสิทธิเลือกบริการการศึกษาทั้งในระบบโรงเรียนและนอกโรงเรียน โดยจะพิจารณาจัดให้มีคู่มือ การศึกษาเป็นแนวทางหนึ่งให้องค์กรภาคประชาสังคม ภาคเอกชน องค์กรปกครองส่วนท้องถิ่นแล ประชาชนทั่วไปมีโอกาสร่วมจัดการศึกษาที่มีคุณภาพและทั่วถึง และร่วมในการปฏิรูปการศึกษา และการเรียนรู้ กระจายอำนาจการบริหารจัดการศึกษาสู่สถานศึกษา โดยให้สถานศึกษาสามารถ เป็นนิติบุคคลและบริหารจัดการได้อย่างอิสระและคล่องตัวขึ้น

พัฒนาระบบการผลิตและพัฒนาครูที่มีคุณภาพและมีจิตวิญญาณของความเป็นครู เน้นครูผู้สอนให้มีวุฒิตรงตามวิชาที่สอน นำเทคโนโลยีสารสนเทศและเครื่องมือที่เหมาะสมมาใช้ในการเรียนการสอนเพื่อเป็นเครื่องมือช่วยครูหรือเพื่อการเรียนรู้ด้วยตัวเอง เช่น การเรียนทางไกล รวมทั้งระบบการประเมินสมรรถนะที่สะท้อนประสิทธิภาพการจัดการเรียนการสอนและพัฒนา คุณภาพผู้เรียนเป็นสำคัญทะนุบำรุงและอุปถัมภ์พระพุทธศาสนาและศาสนาอื่นๆ สนับสนุนให้ องค์กรทางศาสนามีบทบาทสำคัญในการปลูกฝังคุณธรรม จริยธรรม ตลอดจนพัฒนาคุณภาพชีวิต สร้างสันติสุขและความปรองดองสมานฉันท์ในสังคมไทยอย่างยั่งยืน

5. นโยบายการยกระดับคุณภาพบริการด้านสาธารณสุข และสุขภาพของประชาชน โดยวางรากฐานให้ระบบหลักประกันสุขภาพครอบคลุมประชากรในทุกภาคส่วนอย่างมี คุณภาพโดยไม่มี ความเหลื่อมล้ำ ของคุณภาพบริการในแต่ละระบบ และบูรณาการข้อมูลระหว่าง ทุกระบบหลักประกันสุขภาพ พัฒนาระบบบริหารสุขภาพ โดยเน้นการป้องกันโรคมามากกว่ารอให้ ป่วยแล้วจึงมารักษา สร้างกลไกจัดการสุขภาพในระดับเขตแทนการกระจุกตัวอยู่ที่ส่วนกลาง ปรับ ระบบการจ้างงาน การกระจายบุคลากรและทรัพยากรสาธารณสุขให้เหมาะสมกับท้องถิ่น สนับสนุนความร่วมมือระหว่างรัฐและเอกชนในการพัฒนาระบบบริการทางการแพทย์และ สาธารณสุข ประสานการท างานระหว่างภาคส่วนต่างๆ ในสังคม เพื่อ

ป้องกันและแก้ปัญหาการ ตั้งครุภัณฑ์ในวัยรุ่น และปัญหาด้านการแพทย์และจริยธรรมของการอุ้มบุญ การปลูกถ่ายอวัยวะ และสเต็มเซลล์ โดยจัดให้มีมาตรการและกฎหมายที่รัดกุม

6. นโยบายการเพิ่มศักยภาพทางเศรษฐกิจของประเทศ รัฐบาลจะดำเนินนโยบาย เศรษฐกิจเป็น 3 ระยะ คือ ระยะเร่งด่วนที่ต้องดำเนินการทันที ระยะต่อไปที่ต้องแก้ไขปัญหาระยะยาวที่ต้องวางรากฐานเพื่อความเจริญเติบโตอย่างต่อเนื่อง ดังนี้

องค์การบริหารส่วนจังหวัดตรัง

ยุทธศาสตร์การพัฒนาขององค์กรปกครองส่วนท้องถิ่นในเขตจังหวัดตรัง (พ.ศ.2560-2562) 52

ในระยะเร่งด่วน เร่งจ่ายงบลงทุนของปีงบประมาณ พ.ศ. 2557 ที่ยังค้างอยู่ก่อนที่จะ พ้นกำหนดภายในสิ้นปีนี้สานต่อนโยบายงบประมาณกระตุ้นเศรษฐกิจตามที่คณะรักษาความสงบแห่งชาติที่ได้จัดทำไว้ โดยนำหลักการสำคัญของการจัดทำงบประมาณรายจ่ายประจำปี งบประมาณ พ.ศ. 2559 ที่ให้ความสำคัญในการบูรณาการงบประมาณ และความพร้อมในการดำเนินงานร่วม นำแหล่งเงินอื่นมาประกอบการพิจารณาด้วย ทบทวนภารกิจที่มีลักษณะไม่ยั่งยืน หรือสร้างภาระหนี้สาธารณะของประเทศเกินความจำเป็นและแสดงรายการลงทุนในระดับจังหวัด เพื่อความโปร่งใส เป็นธรรมและไม่เลือกปฏิบัติ กระตุ้นการลงทุนด้วยการเร่งพิจารณาโครงการ ลงทุนที่มีประสิทธิภาพ ซึ่งนักลงทุนยื่นขออนุมัติส่งเสริมการลงทุนไว้แล้วให้เสร็จสิ้นโดยเร็ว และนำโครงการลงทุนในโครงสร้างพื้นฐานประเภทที่มีผลตอบแทนดี เช่น โครงการขนส่งมวลชนในกทม. มาจัดทำเป็นโครงการลงร่วมกับเอกชน ซึ่งจะช่วยสร้างบรรยากาศการลงทุนที่ดีทั้งในวงการก่อสร้าง วงการอสังหาริมทรัพย์และตลาดการเงินดูแลเกษตรกรให้มีรายได้ที่เหมาะสมด้วยวิธีการ ต่างๆ เช่น ลดต้นทุนการผลิต การช่วยเหลือในเรื่องปัจจัยการผลิตอย่างทั่วถึงลด อุปสรรคในการส่งออกเพื่อให้เกิดความคล่องตัว เช่น ปรับปรุงวิธีการตรวจรับรองมาตรฐานสินค้าและมาตรฐาน การผลิตระดับไร่นา เป็นต้น ชักจูงให้นักท่องเที่ยวต่างชาติเข้ามาเที่ยวในประเทศไทย โดยพิจารณา มาตรการลดผลกระทบจากการประกาศใช้กฎอัยการศึกในบางพื้นที่ที่มีต่อการท่องเที่ยวในโอกาสแรกที่จะทำได้ เน้นการให้ความรู้และเพิ่มมาตรฐานความปลอดภัยในชีวิตและทรัพย์สิน การควบคุมสินค้าและบริการให้มีคุณภาพราคาเป็นธรรม

ในระยะยาวต่อไป ประสานนโยบายการเงินและการคลังให้สอดคล้องกัน เพื่อสนับสนุนการฟื้นตัวของเศรษฐกิจพร้อมกับการรักษาเสถียรภาพของราคาอย่างเหมาะสม แก้ปัญหาน้ำท่วมในฤดูฝนและปัญหาขาดแคลนน้ำในบางพื้นที่ และบางฤดูกาลโดยระดมความคิดเห็นเพื่อหาทางออกไม่ให้เกิดน้ำท่วมรุนแรง ดังเช่นปี 2554 ส่วนภาวะภัยแล้งนั้นรัฐบาลจะเร่งดำเนินการสร้างแหล่งน้ำขนาดเล็กให้กระจายครอบคลุม ซึ่งจะสามารถทำได้ในเวลาประมาณ 1 ปี ปฏิรูปโครงสร้างราคาเชื้อเพลิงประเภทต่าง ๆ ให้สอดคล้องกับต้นทุนและให้มีภาระภาษี ที่เหมาะสมระหว่างน้ำมันต่างชนิด และผู้ใช้ต่างประเภท รวมถึงการดำเนินการให้มีการสำรวจและผลิตก๊าซธรรมชาติและน้ำมันดิบรอบใหม่ ทั้งในทะเลและบนบก และดำเนินการให้มีการสร้าง โรงไฟฟ้าเพิ่มขึ้น โดยหน่วยงานของรัฐและเอกชน ด้วยวิธีการเปิดเผย โปร่งใส และเป็นมิตรต่อสถานะแวดล้อม พร้อมกันร่วมมือกับประเทศเพื่อนบ้านในการพัฒนาพลังงานปรับปรุงวิธีการ จัดเก็บภาษีให้จัดเก็บอย่างครบถ้วน โดยปรับปรุงโครงสร้างภาษีให้คงภาษีเงินได้ไว้ในระดับปัจจุบัน ทั้งบุคคลธรรมดาและนิติบุคคล แต่ปรับปรุงโครงสร้างอัตราภาษีทางด้านการค้าและขยายรากฐาน การจัดเก็บภาษีประเภทใหม่ ซึ่งจะจัดเก็บจากทรัพย์สิน เช่น ภาษีมรดก ภาษีจากที่ดินและสิ่งปลูก สร้าง โดยให้มีผลกระทบต่อผู้มีรายได้น้อยให้น้อยที่สุด รวมทั้งปรับปรุงการลดหย่อนภาษีเงินได้ให้ เกิดประโยชน์แก่ผู้มีรายได้น้อย และยกเลิกการยกเว้นภาษี ประเภทที่เอื้อประโยชน์ เฉพาะผู้มีฐานะการเงินดี เพื่อให้เกิดความเป็นธรรม

องค์การบริหารส่วนจังหวัดตรัง

มากขึ้นบริหารจัดการหนี้ภาครัฐที่เกิดขึ้นในช่วงรัฐบาลที่ ผ่านมา ซึ่งจำนวนสูงมากกว่า 700,000 ล้านบาท และเป็นภาระงบประมาณใน 5 ปีข้างหน้า อันจะทำให้เหลืองบประมาณเพื่อการลงทุนพัฒนาประเทศ น้อยลง โดยประมวลหนี้เหล่านี้ให้ครบถ้วน หาแหล่งเงินระยะยาวมาสะสางหนี้ทั้งหมด และยืดระยะเวลา ชำระคืนให้นานที่สุด เพื่อลดภาระของงบประมาณในอนาคตในระยะยาว พัฒนาโครงสร้างพื้นฐานด้านการ ขนส่งและคมนาคมทางบก โดยเริ่มโครงการรถไฟฟ้ามหานครใน กทม. และรถไฟฟ้ามหานครกับ เมืองบริวารเพิ่มเติม เพื่อลดเวลาในการเดินทางของประชาชน เพื่อตั้งฐานให้รัฐบาลต่อไปทำได้ทันที ด้าน คมนาคมทาง อากาศ โดยปรับปรุงท่าอากาศยานสุวรรณภูมิระยะที่ 2 ท่าอากาศยานดอนเมือง และท่า อากาศยานในภูมิภาค เพื่อให้สามารถรองรับปริมาณการจราจรทางอากาศได้อย่างมีประสิทธิภาพ และ ด้านการคมนาคมทางน้ำโดยพัฒนาการขนส่งสินค้าทางลำน้ำชายฝั่งทะเล เพื่อลดต้นทุนระบบโลจิสติกส์ ของประเทศ เริ่มจากการพัฒนาท่าเรือแหลมฉบัง ท่าเรือชายฝั่งอ่าวไทยและอันดามัน ตลอดจนผลักดันให้ ท่าเรือในลำน้ำเจ้าพระยาและป่าสักมีการใช้ประโยชน์ในการขนส่งสินค้า ภายในประเทศและเชื่อมโยงกับ ท่าเรือแหลมฉบัง รวมทั้งการขุดลอกร่องน้ำลึกปรับโครงสร้างการบริหารจัดการในสาขาขนส่งที่มีการแยก บทบาทและภารกิจของหน่วยงานในระดับนโยบาย หน่วยงานกำกับดูแล และหน่วยปฏิบัติที่ชัดเจน และ จัดตั้งหน่วยงานกำกับดูแลระบบราง เพื่อทำหน้าที่กำหนดมาตรฐานการให้บริการและความปลอดภัย โครงสร้างอัตราค่าบริการที่เป็นธรรม การลงทุน การบำรุงรักษาและการบริหารจัดการ ซึ่งจะช่วยสนับสนุน การพัฒนาระบบรางให้เป็นโครงข่ายหลักของประเทศ พัฒนาและปรับปรุงระบบบริหารจัดการของ รัฐวิสาหกิจให้มีประสิทธิภาพกำหนดเป้าหมายและมาตรการที่จะแก้ไขปัญหาและฟื้นฟูกิจการ ตลอดจน พิจารณา ความจำเป็นในการคงบทบาทการเป็นรัฐวิสาหกิจแต่ละแห่งให้สอดคล้องกับสถานการณ์ปัจจุบัน ใน ด้านเกษตรกรรม ดำเนินการใน 2 เรื่องใหญ่ คือ การปรับโครงสร้างการผลิตสินค้าเกษตรให้ สอดคล้อง กับความต้องการด้วยวิธีการต่างๆ เช่น การแบ่งเขตเพื่อปลูกพืชแต่ละชนิด ในด้านอุตสาหกรรม ส่งเสริม การพัฒนาอุตสาหกรรมที่สอดคล้องกับศักยภาพพื้นฐานของประเทศ เช่น ส่งเสริมและพัฒนาอุตสาหกรรม เกษตรแปรรูป ตั้งแต่ต้นน้ำจนถึงปลายน้ำ ส่งเสริมอุตสาหกรรมที่ใช้เทคโนโลยีขั้นสูง ส่งเสริมอุตสาหกรรม ที่ใช้การออกแบบและสร้างสรรค์เพิ่มขีดความสามารถของ ผู้ประกอบการวิสาหกิจขนาดกลางและขนาด ย่อมให้เข้มแข็ง สามารถแข่งขันได้อย่างมีประสิทธิภาพ ส่งเสริมภาคเศรษฐกิจดิจิทัลและวางรากฐานของ เศรษฐกิจดิจิทัลให้เริ่มขับเคลื่อนได้ อย่างจริงจัง ซึ่งจะทำให้ทุกภาคเศรษฐกิจก้าวหน้าไปได้ทันโลกและ สามารถแข่งขันในโลกสมัยใหม่ได้ ปรับปรุงบทบาทและภารกิจของหน่วยงานที่รับผิดชอบโดยตรงให้ดูแล และผลักดันงานสำคัญ ของประเทศชาติในเรื่องนี้ และจะจัดให้มีคณะกรรมการระดับชาติเพื่อขับเคลื่อน เรื่องนี้อย่างจริงจัง

7. นโยบายการส่งเสริมบทบาทและการใช้โอกาสในประชาคมอาเซียน เร่งพัฒนา ความ เชื่อมโยงด้านการขนส่งภายในอนุภูมิภาคและภูมิภาคอาเซียน โดยเร่งขับเคลื่อนตามแผนงานการ พัฒนาความ ร่วมมือทางเศรษฐกิจในอนุภูมิภาคแม่น้ำโขง 6 ประเทศ (GMS) แผนความร่วมมือ ทางเศรษฐกิจ อิระวดี-เจ้าพระยา-แม่โขง (ACMECS) แผนความร่วมมือแห่งอ่าวเบงกอลสำหรับความร่วมมือหลากหลาย

สาขาวิชาการและเศรษฐกิจ (BIMSTEC) และแผนแม่บทความเชื่อมโยงใน อาเซียนพัฒนาเขตเศรษฐกิจพิเศษโดยเริ่มจากการพัฒนาด้านการค้าชายแดนและโครงการความร่วมมือกับบริเวณประตูการค้าหลักของประเทศเพื่อรองรับการเชื่อมโยงกระบวนการผลิตและ การลงทุนข้ามแดน พัฒนาระบบ National Single Window (NSW) โดยระยะแรกให้ความสำคัญ กับด้านชายแดนที่สำคัญ 6 ด้าน ได้แก่ ปาดังเบซาร์ สะเตา อรัญประเทศ แม่สอด บ้านคลองลึก และบ้านคลองใหญ่

8. นโยบายการพัฒนาและส่งเสริมการใช้ประโยชน์จากวิทยาศาสตร์ เทคโนโลยี การวิจัยและการพัฒนา และนวัตกรรม สนับสนุนการเพิ่มค่าใช้จ่ายในการวิจัยและพัฒนาของ ประเทศ เพื่อมุ่งเป้าหมายให้ไม่ต่ำกว่า 1% ของรายได้ประชาชาติและมีสัดส่วนรัฐต่อเอกชน 30:70 ตามแผนพัฒนาเศรษฐกิจและสังคมแห่งชาติ เพื่อให้ประเทศมีความสามารถในการแข่งขัน ส่งเสริมให้โครงการลงทุนขนาดใหญ่ของประเทศ เช่น ด้านพลังงานสะอาด ระบบราง ยานยนต์ ไฟฟ้า การจัดการน้ำและขยะ ใช้ประโยชน์จากผลการศึกษาวิจัย และพัฒนาและนวัตกรรมของ ไทยตามความเหมาะสม ในกรณีที่ต้องซื้อวัสดุอุปกรณ์หรือเทคโนโลยีจากต่างประเทศ จะ ให้มีเงื่อนไขการถ่ายทอดเทคโนโลยีเพื่อให้สามารถพึ่งตนเองได้ในอนาคตด้วย

9. นโยบายการรักษาความมั่นคงของฐานทรัพยากร และการสร้างสมดุลระหว่างการอนุรักษ์กับการใช้ประโยชน์อย่างยั่งยืน ในระยะเฉพาะหน้า เร่งปกป้องและฟื้นฟูพื้นที่อนุรักษ์ ทรัพยากรป่าไม้ และสัตว์ป่า โดยให้ความสำคัญในการแก้ไขปัญหาการบุกรุกที่ดินของรัฐ จัดทำแนวเขตที่ดินของรัฐให้ชัดเจน ส่งเสริมการปลูกไม้มีค่าทางเศรษฐกิจในพื้นที่เอกชนเพื่อลด แรงกดดันในการตัดไม้จากป่าธรรมชาติในระยะต่อไป พัฒนาระบบบริหารจัดการที่ดินและแก้ไข การบุกรุกที่ดินของรัฐโดยยึดแนวพระราชดำริที่ ให้ประชาชนสามารถอยู่ร่วมกับป่าได้ เช่น กำหนดเขตป่าชุมชนให้ชัดเจน บริหารจัดการทรัพยากรน้ำของประเทศให้เป็นเอกภาพในทุกมิติทั้งเชิงปริมาณและคุณภาพ จัดให้มีแผนบริหารน้ำของประเทศ เพื่อให้การจัดทำแผนงานไม่เกิดความซ้ำซ้อนมีความเชื่อมโยงกันอย่างเป็นระบบเร่งรัดการควบคุมมลพิษทางอากาศ ขยะ และน้ำเสียที่เกิดจากการผลิตและบริโภค ในพื้นที่ใดที่สามารถจัดการขยะมูลฝอยโดยการแปรรูปเป็นพลังงานก็ จะสนับสนุนให้ดำเนินการ ส่วนขยะอุตสาหกรรมนั้นจะวางระเบียบมาตรการเป็นพิเศษ โดยกำหนดให้ทั้งในบ่อขยะอุตสาหกรรมที่สร้างขึ้นแบบมีมาตรฐาน และพัฒนาระบบตรวจสอบไม่ให้มีการลักลอบทิ้งขยะติดเชื้อ และใช้มาตรการทางกฎหมายและการบังคับใช้กฎหมายอย่างเด็ดขาด

10. นโยบายการส่งเสริมการบริหารราชการแผ่นดินที่มีธรรมาภิบาลและการป้องกันปราบปราม การทุจริตและประพฤติมิชอบในภาครัฐ จัดระบบอัตราค่าจ้างและปรับปรุง ค่าตอบแทนบุคลากรภาครัฐให้เหมาะสมและเป็นธรรม ยึดหลักการบริหารกิจการบ้านเมืองที่ดี เพื่อสร้างความเชื่อมั่นวางใจในระบบราชการ ลดต้นทุนดำเนินการของภาคธุรกิจเพิ่มศักยภาพใน การแข่งขันกับนานาชาติประเทศ การรักษาบุคลากรภาครัฐที่มีประสิทธิภาพไว้ในระบบราชการ โดยจะดำเนินการตั้งแต่ระยะเฉพาะหน้าไปตามลำดับความจำเป็นและตามที่กฎหมายเอื้อให้ สามารถดำเนินการได้ในระยะแรก กระจายอำนาจเพื่อให้ประชาชนสามารถเข้าถึงบริหาร สาธารณะได้รวดเร็ว ทั้งจะวางมาตรการทางกฎหมาย มิให้เจ้าหน้าที่หลีกเลี่ยง ประวิงเวลา หรือใช้ อำนาจโดยมิชอบก่อให้เกิดการทุจริต หรือสร้างความเสียหายแก่ประชาชนโดยเฉพาะ นักลงทุน ในระยะเฉพาะหน้าจะเน้นการปรับปรุงหน่วยงานให้บริการด้านการทำธุรกิจ การลงทุน และด้านบริการสาธารณะในชีวิตประจำวันเป็นสำคัญ เสริมสร้างระบบคุณธรรม ในการแต่งตั้งและโยกย้ายบุคลากร

ภาครัฐ วางมาตรการป้องกันการแทรกแซงจากนักการเมือง และส่งเสริมให้มีการน าระบบพิทักษ์คุณธรรม มาใช้ในการบริหารงานบุคคลของเจ้าหน้าที่ฝ่ายต่างๆ ปรับปรุงและจัดให้มีกฎหมายเพื่อให้ครอบคลุมการ ป้องกันและปราบปรามการทุจริต และการมี ผลประโยชน์ทับซ้อนในภาครัฐทุกระดับ โดยถือว่าเรื่องนี้เป็น วาระสำคัญเร่งด่วนแห่งชาติและเป็นเรื่องที่ต้องแทรกอยู่ในการปฏิรูปทุกด้าน ทั้งจะเร่งรัดการดำเนินการ ต่อผู้กระทำการทุจริตทั้งในด้านวินัยและคดี รวมทั้งให้ผู้ให้บริการมีโอกาสประเมินระดับความน่าเชื่อถือ ของหน่วยงานรัฐ และ เปิดเผยผลการประเมินต่อประชาชน อีกทั้งจะทำการณศึกษาที่เคยเป็นปัญหา เช่น การจัดซื้อจัด จ้าง การร่วมทุน การใช้จ่ายเงินภาครัฐ การปฏิบัติโดยมิชอบ ซึ่งได้มีคำวินิจฉัยขององค์กร ต่างๆ มา เป็นบทเรียนให้ความรู้แก่เจ้าหน้าที่ของรัฐ และประมวลเป็นกฎระเบียบหรือคู่มือในการปฏิบัติ ราชการ

11. นโยบายการปรับปรุงกฎหมายและกระบวนการยุติธรรม ในระยะเฉพาะหน้า จะเร่ง ปรับปรุงประมวลกฎหมายหลักของประเทศและกฎหมายอื่นๆที่ล้าสมัย ไม่เป็นธรรม ไม่สอดคล้องกับความ ตกลงระหว่างประเทศ เป็นอุปสรรคต่อการบริหารราชการแผ่นดิน โดยจะใช้ กลไกของหน่วยงานเดิมที่มี อยู่และระดมผู้ทรงคุณวุฒิมาเป็นคณะกรรมการที่จะจัดตั้งขึ้นเฉพาะกิจ เป็นผู้เร่งดำเนินการ เพิ่มศักยภาพ หน่วยงานที่มีหน้าที่ให้ความเห็นทางกฎหมาย และจัดทำกฎหมายให้ปฏิบัติงานได้อย่างรวดเร็ว สามารถให้ ความช่วยเหลือภาคเอกชนและประชาชนได้ตามหลักเกณฑ์ที่เปิดกว้างขึ้นในระยะต่อไป จะจัดตั้งองค์กร ปฏิรูปกระบวนการยุติธรรมที่ปราศจากการ แทรกแซงของรัฐนำเทคโนโลยีที่ทันสมัยและความรู้ทางนิติ วิทยาศาสตร์มาใช้เพื่อเร่งรัดการ ดำเนินคดีทุกขั้นตอนให้รวดเร็วเกิดความเป็นธรรมปรับปรุงระบบการ ช่วยเหลือทางกฎหมายและ ค่าใช้จ่ายแก่ประชาชนที่ไม่ได้รับความเป็นธรรม โดยให้เข้าถึงความเป็นธรรม ได้ง่ายและรวดเร็ว ส่งเสริมกองทุนยุติธรรมเพื่อช่วยเหลือคนจนและผู้ด้อยโอกาส คัดกรองผู้ถูกละเมิดสิทธิ

องค์การบริหารส่วนจังหวัดตรัง

ยุทธศาสตร์การพัฒนาขององค์กรปกครองส่วนท้องถิ่นในเขตจังหวัดตรัง (พ.ศ.2560-2562) 56

เสรีภาพ และเยียวยาผู้บริสุทธิ์หรือได้รับผลกระทบจากความไม่เป็นธรรม นำมาตรการทางการเงิน ภาษี และการป้องกันการฟอกเงินมาใช้ในการป้องกันและปราบปรามผู้มีอิทธิพลและเจ้าหน้าที่ของรัฐที่ ทุจริต ประพฤติมิชอบ หรือกระทำผิดด้านค้ามนุษย์ แรงงานทาส การก่อการร้ายสากล ยาเสพติด อาชญากรรม ข้ามชาติ

## 2.2 แผนพัฒนากลุ่มจังหวัดภาคใต้ฝั่งอันดามัน (ระนอง พังงา ภูเก็ต กระบี่ ตรัง)

พ.ศ.2558-2561

### ❖ วิสัยทัศน์

“การท่องเที่ยวทางทะเลที่มีคุณภาพระดับโลก  
บนฐานความเข้มแข็งของภาคเกษตรและชุมชนอย่างยั่งยืน”

### ❖ พันธกิจ

1. พัฒนาและฟื้นฟูแหล่งท่องเที่ยวรวมถึงมาตรฐานการให้บริการการท่องเที่ยวสู่มาตรฐานสากล
2. พัฒนาโครงข่ายคมนาคมเพื่อสนับสนุนการท่องเที่ยวและภาคการเกษตรภายในกลุ่มจังหวัด และเชื่อมโยงการคมนาคมกับต่างประเทศ

3. สร้างความเชื่อมั่นในความปลอดภัยในชีวิตและทรัพย์สิน
4. สร้างเศรษฐกิจให้สมดุลเพื่อยกระดับความเป็นอยู่และมาตรฐานคุณภาพชีวิตของเกษตรกร  
ชุมชนและท้องถิ่น
5. ปั่นฟู ดูแลและรักษาทรัพยากรธรรมชาติและสิ่งแวดล้อมสู่ความสมดุลของระบบนิเวศอย่าง  
ยั่งยืน

#### ❖ วัตถุประสงค์

1. สร้างการเติบโตทางเศรษฐกิจ โดยเพิ่มขีดความสามารถการแข่งขันด้านการท่องเที่ยวและเพิ่ม  
มูลค่าภาคเกษตร
2. สร้างความมั่นคงในอาชีพและรายได้ โดยเสริมสร้างศักยภาพของบุคลากร และความเข้มแข็ง  
ของชุมชน
3. เพื่ออนุรักษ์ ปั่นฟู ทรัพยากรธรรมชาติและสิ่งแวดล้อมให้สมดุลอย่างยั่งยืน

องค์การบริหารส่วนจังหวัดตรัง

ยุทธศาสตร์การพัฒนาขององค์กรปกครองส่วนท้องถิ่นในเขตจังหวัดตรัง (พ.ศ.2560-2562) **57**

#### ❖ ประเด็นยุทธศาสตร์การพัฒนากลุ่มจังหวัดภาคใต้ฝั่งอันดามัน

ยุทธศาสตร์ที่ 1 : พัฒนาการท่องเที่ยวทางทะเลที่มีคุณภาพระดับโลก อย่างยั่งยืน

ยุทธศาสตร์ที่ 2 : การสร้างมูลค่าเพิ่มให้สินค้าเกษตร ประมง และปศุสัตว์ ที่มีศักยภาพในพื้นที่  
เพื่อให้ชุมชนเกิดความเข้มแข็งอย่างยั่งยืน

#### ❖ ตัวชี้วัดและค่าเป้าหมาย

ตารางแสดงตัวชี้วัดและค่าเป้าหมาย (KPI)

| ตัวชี้วัด                                     | เป้าหมายปี 2558-2561 |         |         |         |
|---|----------------------|---------|---------|---------|
|   | 2558                 | 2559    | 2560    | 2561    |
| ■ อัตราการขยายตัวผลิตภัณฑ์มวลรวม              | ร้อยละ4              | ร้อยละ4 | ร้อยละ4 | ร้อยละ4 |
| ■ อัตราการเพิ่มขึ้นของรายได้จากการท่องเที่ยว  | ร้อยละ7              | ร้อยละ7 | ร้อยละ7 | ร้อยละ7 |
| ■ อัตราการเพิ่มขึ้นผลิตภัณฑ์มวลรวมภาคการเกษตร | ร้อยละ3              | ร้อยละ3 | ร้อยละ3 | ร้อยละ3 |
| ■ การเพิ่มขึ้นของพื้นที่ป่าไม้                |                      |         |         |         |

#### ❖ กลยุทธ์

กลยุทธ์การพัฒนาจำแนกตามประเด็นยุทธศาสตร์ได้ ดังนี้

ยุทธศาสตร์ที่ 1 : พัฒนาการท่องเที่ยวทางทะเลที่มีคุณภาพระดับโลก อย่างยั่งยืน

กลยุทธ์

1.1 กลยุทธ์พัฒนาปัจจัยพื้นฐานรองรับการขยายตัวด้านการท่องเที่ยวอย่างให้เพียงพอและเหมาะสม

- (1) พัฒนาโครงสร้างพื้นฐานเชื่อมโยง การคมนาคม ทางบก ทางทะเล และทางอากาศ ให้เพียงพอ ได้มาตรฐานความปลอดภัย
- (2) พัฒนาระบบสาธารณูปโภค ระบบสารสนเทศ และสิ่งอำนวยความสะดวกในพื้นที่ให้เพียงพอ
- (3) เพิ่มประสิทธิภาพระบบป้องกันบรรเทาสาธารณภัยความปลอดภัยในชีวิตทรัพย์สิน ความปลอดภัยในการสัญจร ของประชาชนและนักท่องเที่ยว
- (4) พัฒนาระบบเฝ้าระวังสุขอนามัย การบริการด้านสาธารณสุขให้มีประสิทธิภาพและเพียงพอ

องค์การบริหารส่วนจังหวัดตรัง

ยุทธศาสตร์การพัฒนาขององค์กรปกครองส่วนท้องถิ่นในเขตจังหวัดตรัง (พ.ศ.2560-2562) 58

1.2 กลยุทธ์พัฒนาแหล่งท่องเที่ยวและกิจกรรมการท่องเที่ยวให้สอดคล้องกับอัตลักษณ์อันดามัน มีภูมิทัศน์สวยงาม สะอาด เชื่อมโยง วิถีชีวิต วัฒนธรรม และภูมิปัญญาท้องถิ่น

- (1) พัฒนาฟื้นฟูแหล่งท่องเที่ยวให้สอดคล้องกับธรรมชาติ มีภูมิทัศน์สวยงาม สะอาด เรียบร้อย
- (2) ฟื้นฟูเรื่องราว ประวัติศาสตร์ วัฒนธรรม วิถีชีวิต ประเพณีของท้องถิ่น เพื่อสร้างความสนใจและความประทับใจให้กับผู้เยี่ยมชม
- (3) ส่งเสริมการสร้างมูลค่าเพิ่มของสินค้า ผลิตภัณฑ์ OTOP และการบริการผ่านเรื่องราว และทรัพยากรที่เป็นเอกลักษณ์ของท้องถิ่น

1.3 กลยุทธ์รักษาทรัพยากรธรรมชาติและสิ่งแวดล้อมให้อุดมสมบูรณ์อย่างยั่งยืน โดยกระบวนการมีส่วนร่วมของทุกภาคส่วนในพื้นที่

- (1) ฟื้นฟูทรัพยากรป่าไม้และป่าชายเลน และทรัพยากรทางทะเลให้อุดมสมบูรณ์ เพื่อสร้างความสมดุลย์ของระบบนิเวศ โดยเฉพาะพื้นที่เพาะพันธุ์ อนุบาลและขยายพันธุ์สัตว์ทะเล
- (2) เพิ่มประสิทธิภาพการบริหารจัดการขยะมูลฝอยและน้ำเสีย ลดปริมาณขยะชุมชน และการปล่อยน้ำเสียลงสู่แหล่งน้ำธรรมชาติ
- (3) เพิ่มประสิทธิภาพการบริหารจัดการน้ำให้เพียงพอกับความต้องการของกลุ่มจังหวัด

1.4 กลยุทธ์พัฒนาศักยภาพบุคลากรภาคบริการแหล่งท่องเที่ยว

- (1) ส่งเสริมความร่วมมือในการพัฒนาคุณภาพบุคลากรด้านการท่องเที่ยว ทั้งระดับสากล และระดับชุมชน ให้มีมาตรฐานและมีจรรยาบรรณเพียงพอต่อความเติบโตในสาขาการท่องเที่ยว
- (2) พัฒนาศักยภาพผู้ประกอบการท่องเที่ยวให้มีขีดความสามารถในการบริหารจัดการท่องเที่ยวตามหลักธรรมาภิบาล ฟื้นฟูทรัพยากรป่าไม้และป่าชายเลน และทรัพยากรทางทะเลให้อุดมสมบูรณ์ เพื่อสร้างความสมดุลย์ของระบบนิเวศ โดยเฉพาะพื้นที่เพาะพันธุ์ อนุบาลและขยายพันธุ์สัตว์ทะเล
- (3) พัฒนาขีดความสามารถการบริการ การบริหารจัดการด้านการท่องเที่ยวให้กับชุมชน สนับสนุนการเชื่อมโยงภาคธุรกิจเอกชนกับชุมชนดำเนินการด้านการท่องเที่ยว

1.5 กลยุทธ์บริหารจัดการให้เกิดความยั่งยืน

- (1) เร่งสร้างมาตรการควบคุมจำนวนนักท่องเที่ยวในแหล่งท่องเที่ยวให้ได้มาตรฐานตามความสามารถรองรับ (CARRYING CAPACITY)

- (2) สร้างเครือข่ายการจัดการความรู้ คู่สร้างจิตสำนึกในการท่องเที่ยวเชิงนิเวศ เพื่อพัฒนาการท่องเที่ยวที่ยั่งยืน รวมถึงการพัฒนากระบวนงานข้อมูลเพื่อสนับสนุนการบริหารจัดการการท่องเที่ยว
- (3) เสริมสร้างการใช้ประโยชน์จากทรัพยากรการท่องเที่ยวให้สมดุล โดยเน้นการบริหารจัดการระบบเชิงบูรณาการให้มีประสิทธิภาพ และเสริมสร้างบทบาทขององค์กรท้องถิ่นและภาคประชาชนในการจัดการสิ่งแวดล้อม

องค์การบริหารส่วนจังหวัดตรัง

ยุทธศาสตร์การพัฒนาขององค์กรปกครองส่วนท้องถิ่นในเขตจังหวัดตรัง (พ.ศ. 2560-2562) 59

- (4) เพิ่มประสิทธิภาพในการเสริมสร้างความปลอดภัยในชีวิตและทรัพย์สิน รวมถึงสุขอนามัย ด้านอาหารและโรคติดต่อ

#### 1.6 กลยุทธ์พัฒนาด้านการตลาดและประชาสัมพันธ์

- (1) เชื่อมโยงเครือข่ายคู่ค้าทางการท่องเที่ยว การค้าและบริการ กับกลุ่มประเทศเพื่อนบ้านและประเทศคู่ค้าสำคัญ
- (2) พัฒนาระบบบริหารจัดการแบบบูรณาการ และสร้างกลไกตลาดที่มีศักยภาพสามารถแข่งขันในระดับสากลเพิ่มขึ้น
- (3) ประชาสัมพันธ์ข้อมูลของกลุ่มจังหวัดผ่านสื่อแขนงต่างๆ โดยเฉพาะระบบอินเทอร์เน็ต เพื่อเสริมสร้างภาพลักษณ์อันดี

ยุทธศาสตร์ที่ 2 : การสร้างมูลค่าเพิ่มให้สินค้าเกษตร ประมง และปศุสัตว์ ที่มีศักยภาพในพื้นที่ เพื่อให้ชุมชนเกิดความเข้มแข็งอย่างยั่งยืน

#### กลยุทธ์

2.1 ปรับปรุงประสิทธิภาพการเพาะปลูก การประมงและปศุสัตว์ เพื่อเพิ่มผลผลิตและลดต้นทุนการผลิต

- (1) เพิ่มประสิทธิภาพการผลิตทางการเกษตร โดยการลดต้นทุนจากปัจจัยการผลิตต่างๆ อาทิ การใช้ปุ๋ยอินทรีย์
- (2) พัฒนาหรือคัดเลือกพันธุ์พืชที่เหมาะสมกับพื้นที่เพื่อให้ได้ผลผลิตที่มีประสิทธิภาพ
- (3) พัฒนาระบบการเพาะปลูก หรือเก็บเกี่ยวอย่างถูกต้องเหมาะสมเพื่อให้ได้ผลผลิตที่มีคุณภาพมากยิ่งขึ้น

(4) พัฒนาศักยภาพ การประมง และการเพาะเลี้ยงสัตว์น้ำมูลค่าสูง

(5) เร่งรัดพัฒนาระบบบริหารจัดการเกษตร ปศุสัตว์ และประมง ทำให้มีประสิทธิภาพ

#### 2.2 นำนวัตกรรมมาต่อยอดสู่การพัฒนาการแปรรูป เพื่อเพิ่มและสร้างมูลค่า

(1) พัฒนาผลิตภัณฑ์ใหม่ที่เหมาะสมกับผลิตภัณฑ์และพื้นที่ โดยการนำผลงานวิจัยและนวัตกรรมใหม่มาประยุกต์ใช้เพื่อสร้างผลิตภัณฑ์ใหม่ๆ หรือนำวัสดุเหลือทิ้งจากกระบวนการการผลิต/แปรรูปมาใช้ให้เกิดประโยชน์

(2) ส่งเสริมให้เกิดกระบวนการบริหารจัดการโรงงาน/ผลิตภัณฑ์ต้นแบบ เพื่อพัฒนาผลิตภัณฑ์ใหม่ตามแนวทางและกระบวนการที่วางไว้

(3) พัฒนาลินค้าประมง และสัตว์น้ำมูลค่าสูงเป็นผลิตภัณฑ์อุตสาหกรรม



## 2.3 ส่งเสริมศักยภาพด้านการตลาดให้เกษตรกรโดยเฉพาะการเข้าถึง/รับรู้ข้อมูลทางการตลาด

(1) รวบรวมข้อมูลเพื่อพัฒนาเป็นฐานข้อมูลทั้งด้านปริมาณผลผลิต ความต้องการของตลาด ราคา ฯลฯ เพื่อใช้มาวางแผนการเพาะปลูกและการผลิต

(2) เผยแพร่ความรู้ด้านราคา การตลาด ยางพารา ปาล์ม โดยพัฒนาระบบเชื่อมโยงเครือข่ายเกษตรกร สถาบันเกษตรกร และบริหารจัดการเครือข่ายข้อมูล ด้านยางพารา ปาล์ม ครบวงจร

(3) เผยแพร่ข้อมูลข่าวสาร การตลาด ให้ทั่วถึง และรวดเร็ว พัฒนาองค์ความรู้ในการวิเคราะห์ ประเมิน สถานการณ์ด้านการตลาด

(4) ส่งเสริมให้เกษตรกรใช้ข้อมูลด้านการตลาด ประกอบการตัดสินใจในการผลิต

(5) ส่งเสริมการสร้างเครือข่ายสินค้าเกษตรในกลุ่มจังหวัด

(6) ผลักดันสู่ศูนย์กลางการค้าเกษตรของภาคใต้

## 2.4 การส่งเสริมการรวมกลุ่มและให้องค์ความรู้แก่เกษตรกร และผู้ประกอบการเพื่อความเข้มแข็ง

(1) สร้างเกษตรกรรุ่นใหม่ที่มีความรู้ทั้งทางทฤษฎีและการปฏิบัติเพื่อไปประกอบอาชีพเกษตรกร และเป็นแบบอย่างที่ดีแก่เกษตรกรรายอื่น เพื่อให้เกิดการพัฒนาการเกษตรที่ยั่งยืน

(2) พัฒนาสถาบันเกษตรกรให้มีขีดความสามารถในการดำเนินธุรกิจ และช่วยเหลือสมาชิกในด้านการผลิตและการตลาด โดยนำข้อมูลจากฐานข้อมูลที่ได้ในกลยุทธ์ที่ 3 มาถ่ายทอดและวางแผนการผลิต

(3) เชื่อมโยงเครือข่ายตลาดสินค้าเกษตรของสถาบันเกษตรกรในกลุ่มจังหวัด

## 2.3 แผนพัฒนาจังหวัดตรัง พ.ศ.2557-2560

## ❖ วิสัยทัศน์จังหวัดตรัง (Vision)

“ตรังเมืองแห่งความสุข”

## ❖ พันธกิจของจังหวัดตรัง (Missions)

1. มุ่งสร้างศักยภาพทางเศรษฐกิจ (ด้านเกษตรกรรม อุตสาหกรรม และการท่องเที่ยว) ให้มีความมั่นคงและยั่งยืน

2. พัฒนาสังคม การศึกษา และคุณภาพชีวิตของประชาชน

3. บริหารจัดการทรัพยากรธรรมชาติให้ยั่งยืนและสร้างสิ่งแวดล้อมที่ดี

4. บริหารจัดการภาครัฐตามหลักการบริหารกิจการบ้านเมืองที่ดี

## ❖ เป้าประสงค์รวม (Goals)

1. เศรษฐกิจของจังหวัดขยายตัวอย่างมั่นคงและยั่งยืน

- 2.ยกระดับคุณภาพชีวิตของประชาชน สร้างความเข้มแข็งทางสังคมและส่งเสริมการศึกษาเรียนรู้อย่างมีคุณภาพ
- 3.ฐานทรัพยากรธรรมชาติที่สมบูรณ์และสิ่งแวดล้อมที่ดี ตลอดจนมีการบริหารจัดการแบบบูรณาการ
- 4.พัฒนาการบริหารจัดการภาครัฐแบบบูรณาการอย่างมีประสิทธิภาพ พร้อมทั้ง เพิ่มขีดความสามารถขององค์กร และประชาชนในการก้าวสู่ประชาคมอาเซียน

#### ❖ ประเด็นยุทธศาสตร์การพัฒนาจังหวัด (Strategic issues)

- 1.การสร้างฐานเศรษฐกิจของจังหวัด (ด้านเกษตรกรรม อุตสาหกรรม และการท่องเที่ยว) ที่มั่นคงและยั่งยืน
2. การเสริมสร้างความมั่นคงทางสังคม พัฒนาคุณภาพชีวิตและการศึกษาเรียนรู้อย่างมีคุณภาพ
3. การบริหารจัดการทรัพยากรธรรมชาติและสิ่งแวดล้อม อย่างเหมาะสม กับชุมชน/พื้นที่ และมีความยั่งยืนในอนาคต
4. การพัฒนาการบริหารจัดการภาครัฐแบบบูรณาการอย่างมีประสิทธิภาพ

## 2.4 ยุทธศาสตร์การพัฒนาพื้นที่

สรุปสาระสำคัญกรอบยุทธศาสตร์การพัฒนาภาค : สำนักงานคณะกรรมการพัฒนาการเศรษฐกิจและสังคมแห่งชาติ

ตามพระราชบัญญัติระเบียบบริหารราชการแผ่นดิน (ฉบับที่ 7) พ.ศ.2550 มาตรา 53/1 และ มาตรา 53/2 บัญญัติให้จังหวัด และกลุ่มจังหวัดทำแผนพัฒนาจังหวัดและแผนพัฒนากลุ่มจังหวัด ให้สอดคล้องกับแนวทางการพัฒนาเศรษฐกิจและสังคมแห่งชาติและตอบสนองความต้องการของประชาชนในท้องถิ่น สำนักงานคณะกรรมการพัฒนาการเศรษฐกิจและสังคมแห่งชาติ (สศช.) จึงได้จัดทำรอบยุทธศาสตร์การพัฒนาภาคที่ยึดกระบวนการมีส่วนร่วมของทุกภาคส่วนจากทุกจังหวัดทั้ง 4 ภูมิภาคขึ้น เพื่อสนับสนุนจังหวัดและกลุ่มจังหวัดให้สามารถใช้เป็นกรอบแนวทางในการจัดทำแผนพัฒนาจังหวัดและแผนพัฒนากลุ่มจังหวัด

องค์การบริหารส่วนจังหวัดตรัง

ยุทธศาสตร์การพัฒนาขององค์กรปกครองส่วนท้องถิ่นในเขตจังหวัดตรัง (พ.ศ.2560-2562) 62

#### แนวคิดและหลักการ

1. ยึดแนวคิดการพัฒนาตาม “ปรัชญาของเศรษฐกิจพอเพียง” ให้เกิดการพัฒนาที่สมดุลเป็นธรรม และมีภูมิคุ้มกันต่อผลกระทบต่อการเปลี่ยนแปลงทั้งภายนอกและภายในประเทศ ควบคู่กับแนวคิด “การพัฒนาแบบองค์รวม” ที่ยึดคน ผลประโยชน์ของประชาชน ภูมิสังคม ยุทธศาสตร์พระราชทาน เข้าใจ เข้าถึง และพัฒนา ยึดหลักการมีส่วนร่วมของทุกภาคภาคีการพัฒนา และหลักธรรมาภิบาล เพื่อให้สังคมสมานฉันท์ และอยู่เย็นเป็นสุข

2. หลักการมุ่งสร้างความเชื่อมโยงกับแผนระดับชาติต่าง ๆ นโยบายรัฐบาล แผนการบริหารราชการแผ่นดิน เพื่อสร้างโอกาสทางการพัฒนาสอดคล้องกับภูมิสังคมของพื้นที่ โดย

- (1) กำหนดรูปแบบการพัฒนาเชิงพื้นที่ของประเทศ และภาครวมของชุมชน
- (2) กำหนดบทบาทและยุทธศาสตร์การพัฒนาภาคใต้สอดคล้องกับศักยภาพและโอกาสของพื้นที่

#### ทิศทางการพัฒนาเชิงพื้นที่

ภายใต้กระแสโลกาภิวัตน์ที่มีการเปลี่ยนแปลงตลอดเวลา สภาพแวดล้อมภายนอกเป็นปัจจัยสำคัญต่อการพัฒนาประเทศเป็นผลให้จำเป็นต้องเตรียมการรองรับการเปลี่ยนแปลงดังกล่าวให้เหมาะสม การพัฒนาที่สมดุล ดังนั้นจึงกำหนดทิศทางการพัฒนาพื้นที่ของประเทศ ดังนี้

1. พัฒนาพื้นที่ในภูมิภาคต่างๆ ของประเทศให้เชื่อมโยงกับภูมิภาคเอเชียตะวันออกเฉียงใต้เพื่อเป็นฐานการพัฒนาด้านอุตสาหกรรม การเกษตรและการแปรรูปการเกษตร และการท่องเที่ยวของภูมิภาค โดยเฉพาะ

(1) พัฒนาพื้นที่เชื่อมโยงทางเศรษฐกิจตามแนวตะวันออก-ตะวันตก (East West Economic Corridor) เช่น พื้นที่เขตเศรษฐกิจแม่สอด-สุโขทัย-พิษณุโลก-ขอนแก่น-มุกดาหาร แนวสะพานเศรษฐกิจพื้นที่อรัญประเทศ-สระแก้ว-ปราจีนบุรี พื้นที่เศรษฐกิจระนอง-ชุมพร-บางสะพาน แนวสะพาน เศรษฐกิจ พังงา-กระบี่-สุราษฎร์ธานี-นครศรีธรรมราช และแนวสะพานเศรษฐกิจสตูล-สงขลา

(2) พัฒนาพื้นที่เชื่อมโยงทางเศรษฐกิจตามแนวเหนือ-ใต้ (North South Economic Corridor) ได้แก่ แนวเศรษฐกิจเชียงขนอน-เชียงราย-พิษณุโลก-นครสวรรค์-จังหวัดปริมณฑล แนวเศรษฐกิจหนองคาย-อุดรธานี-ขอนแก่น-นครราชสีมา-จังหวัดปริมณฑล พื้นที่แหลมฉบัง-ชลบุรี-ฉะเชิงเทรา-สระแก้ว-บุรีรัมย์-มุกดาหาร

2. พัฒนาพื้นที่บริการของชุมชนเพื่อรองรับการพัฒนาเศรษฐกิจเชื่อมโยงระหว่างประเทศ โดยเน้นพื้นที่ชุมชนตามแนวเขตเศรษฐกิจเหนือ-ใต้ และตะวันออก-ตะวันตก โดยเฉพาะชุมชนเศรษฐกิจชายแดน

3. พัฒนาระบบโลจิสติกส์และโครงข่ายคมนาคมขนส่งเพื่อสนับสนุนการเพิ่มขีดความสามารถในการแข่งขันเชิงพื้นที่ เช่น การพัฒนาระบบรถราง เพิ่มประสิทธิภาพการขนส่งทางน้ำ และเพิ่มประสิทธิภาพการเชื่อมโยงโครงข่ายการคมนาคมบริเวณจุดตัด เช่น พิษณุโลก และขอนแก่น

4. สร้างความมั่นคงของฐานทรัพยากรธรรมชาติและสิ่งแวดล้อม เพื่อรักษาสมดุลของระบบนิเวศให้ยั่งยืน ได้แก่ พัฒนาแหล่งน้ำให้เพียงพอต่อการเกษตร พัฒนาสิ่งแวดล้อมเมืองและแหล่งอุตสาหกรรมและการจัดให้มีการจัดการใช้ประโยชน์ที่ดินอย่างมีประสิทธิภาพ

#### ยุทธศาสตร์การพัฒนาภาคใต้

1. การเสริมสร้างความเข้มแข็งภาคการผลิตหลักให้เจริญเติบโตได้อย่างต่อเนื่องและยั่งยืน โดยพัฒนาการเกษตรและอุตสาหกรรมการแปรรูป พัฒนาประสิทธิภาพและผลิภาพการผลิตสินค้าอาหารพัฒนาการท่องเที่ยว

2. ขยายฐานเศรษฐกิจเพื่อเพิ่มความหลากหลายของแหล่งสร้างรายได้และการสร้างงานให้แก่ภาคโดยพัฒนาความร่วมมือกับประเทศเพื่อนบ้านภายใต้กรอบโครงการ JDS และกรอบโครงการ IMT-GT พัฒนารองรับการขยายการลงทุนอุตสาหกรรมที่มีศักยภาพของประเทศ และพัฒนาการคมนาคมขนส่งทางทะเล

3. พัฒนาคคนและสังคมให้มีคุณภาพและภูมิคุ้มกันที่ดีเพื่อเสริมสมรรถนะการพัฒนาโดยการพัฒนาการความรู้ คุณธรรม และสุขภาพ การสร้างความมั่นคงในการดำเนินชีวิตของคนจน คนด้อยโอกาส ให้สามารถพึ่งตนเองได้ การพัฒนาศักยภาพคนเพื่อเพิ่มผลผลิตการผลิตและเพิ่มโอกาสด้านอาชีพและรายได้และการอำนวยความสะดวกเป็นธรรมและสร้างภูมิคุ้มกันแก่คนกลุ่มเสี่ยงเพื่อแก้ปัญหาความไม่สงบในสามจังหวัดชายแดนภาคใต้

4. เสริมสร้างความเข้มแข็งทางเศรษฐกิจและสังคมระดับชุมชน โดยสร้างกระบวนการเรียนรู้ เพื่อสร้างความเข้มแข็งของชุมชนสู่การพึ่งตนเอง พัฒนาเศรษฐกิจชุมชนโดยการเพิ่มโอกาสการมีรายได้จากทรัพยากรในท้องถิ่น และส่งเสริมการใช้กระบวนการชุมชนเข้มแข็งเพื่อสร้างสันติสุขโดยเฉพาะการใช้กระบวนการชุมชนเข้มแข็งแก้ปัญหาหาเสพติด

5. พัฒนาและบริหารจัดการทรัพยากรธรรมชาติและสิ่งแวดล้อมเพื่อรักษาสมดุลเชิงนิเวศน์อย่างยั่งยืน โดยฟื้นฟูและอนุรักษ์ทรัพยากรธรรมชาติให้เป็นฐานการผลิตเพื่อรักษาความสมดุลเชิงนิเวศน์ สร้างความอุดมสมบูรณ์ทรัพยากรธรรมชาติให้เป็นฐานการผลิตอย่างยั่งยืน และควบคุมคุณภาพสิ่งแวดล้อมเพื่อลดผลกระทบด้านคุณภาพชีวิต

องค์การบริหารส่วนจังหวัดตรัง

ยุทธศาสตร์การพัฒนาขององค์กรปกครองส่วนท้องถิ่นในเขตจังหวัดตรัง (พ.ศ.2560-2562) 64

#### ทิศทางการพัฒนากลุ่มจังหวัดภาคใต้ฝั่งอันดามัน

กลุ่มจังหวัดภาคใต้ฝั่งอันดามันประกอบด้วย ระนอง พังงา ภูเก็ต กระบี่ และตรัง เน้นการรักษาความมีมนต์เสน่ห์ของศูนย์กลางการท่องเที่ยวทางทะเล เพิ่มความหลากหลายของกิจกรรมการท่องเที่ยวและการบริการ พัฒนาแหล่งท่องเที่ยวชายฝั่งทะเลและบนบก และพัฒนาบุคลากรรองรับการท่องเที่ยว

#### โครงการที่สำคัญ เช่น

โครงการพัฒนารูขีจบริการกลุ่ม Mice และ Marina เกาะภูเก็ต

\*\*\*\*\*

### ส่วนที่ 3

#### ศักยภาพของท้องถิ่น

\* \* \* \* \*

#### ผลการวิเคราะห์ศักยภาพของท้องถิ่นในเขตจังหวัดตรัง

##### 3.1 จุดแข็ง (Strengths)

- ท้องถิ่นมีการกำหนดแผนงาน/โครงการพัฒนาที่เหมาะสม
- ผู้บริหารท้องถิ่นมีความเป็นเอกภาพ/ระบบการเมืองมีความเข้มแข็งมั่นคง
- การกิจอำนาจหน้าที่ของท้องถิ่นตอบสนองความต้องการของประชาชนได้โดยตรง
- ท้องถิ่นมีผู้บริหาร สมาชิกสภาท้องถิ่น และบุคลากรที่มีความรู้ ความสามารถ
- มีการประสานความร่วมมือระหว่าง อปท. ส่วนราชการ ภาคประชาสังคม เอกชน

##### ด้วยกัน

- ผู้บริหารท้องถิ่นมาจากการเลือกตั้งโดยตรง
- บุคลากรของท้องถิ่นได้รับการพัฒนาอย่างต่อเนื่อง
- ท้องถิ่นสามารถตัดสินใจในการแก้ไขปัญหาโดยตรงให้กับประชาชนได้อย่างสะดวก

##### รวดเร็วและทันต่อเหตุการณ์

- มีงบประมาณเป็นของตนเองและมีอำนาจในการบริหารงบประมาณ
- ท้องถิ่นเปิดโอกาสให้ตัวแทนภาคประชาชนเข้ามามีส่วนร่วมในการกำหนดแผนนโยบาย

##### และพัฒนาท้องถิ่น

- มีกองทุนหลักประกันสุขภาพของท้องถิ่น
- จัดการศึกษาของเด็กก่อนวัยเรียน และขยายโอกาสการศึกษาของเด็กระดับ

##### ประถมศึกษา

##### 3.2 จุดอ่อน (Weakness)

- การพัฒนาระบบฐานข้อมูลยังไม่ได้มาตรฐาน
- ขาดบุคลากร และบุคลากรขาดความรู้ ความชำนาญเฉพาะด้าน

- ขาดการบูรณาการ การบริหารจัดการด้านการพัฒนาเกษตร/สิ่งแวดล้อม/การพัฒนาอาชีพ/การอุปโภคบริโภคแบบองค์รวม

- ระบบการประชาสัมพันธ์ไม่เพียงพอ และไม่ทันสมัย
- ขาดแคลนวัสดุอุปกรณ์ และเทคโนโลยีที่ทันสมัย ทำให้การปฏิบัติงานล่าช้า
- มีระเบียบและข้อจำกัดเกี่ยวกับการบริหารงบประมาณ รองรับในการปฏิบัติงานตาม

ภารกิจ

องค์การบริหารส่วนจังหวัดตรัง

ยุทธศาสตร์การพัฒนาขององค์กรปกครองส่วนท้องถิ่นในเขตจังหวัดตรัง (พ.ศ.2560-2562) 66

- เส้นทางคมนาคมได้รับการพัฒนาไม่เพียงพอ
- งบประมาณของ อปท. ไม่เพียงพอต่อการพัฒนา
- การจัดสรรงบประมาณมักคำนึงถึงการเมืองเป็นหลัก
- ข้าราชการ ลูกจ้าง พนักงานจ้าง ที่เข้ามาปฏิบัติหน้าที่ บางแห่งใช้ระบบ

อุปถัมภ์มากกว่าระบบคุณธรรม

- สวัสดิการของบุคลากรที่เป็นอาสาสมัคร ( เช่น อปพร. , ชรบ. ฯลฯ) ไม่เพียงพอ ทำให้ขาดขวัญและกำลังใจในการปฏิบัติงาน

- ศูนย์การเรียนรู้ทางด้านเศรษฐกิจพอเพียง ยังไม่เพียงพอ
- การใช้งบประมาณ (เงินสะสม) ไม่เกิดประโยชน์สูงสุด
- เจ้าหน้าที่ / เครื่องมือ เครื่องใช้ อุปกรณ์ ยานพาหนะ สำหรับการกู้ชีพ

เช่น รถพยาบาลฉุกเฉิน ฯลฯ ยังไม่เพียงพอ

- ขาดศูนย์บริการข้อมูลข่าวสารทางระบบอินเทอร์เน็ต
- มีระเบียบและข้อจำกัดเกี่ยวกับการใช้จ่ายเงินเดือน ประโยชน์ตอบแทนอื่น

และเงินค่าจ้าง ของพนักงานท้องถิ่นและลูกจ้าง ไม่เกินร้อยละ 40

### 3.3 โอกาส (Opportunities)

- นโยบายกระจายอำนาจให้ อปท.
- องค์กรชุมชน และองค์กรเอกชน มีความเข้มแข็ง สามารถร่วมมือกับท้องถิ่นได้

เป็นอย่างดี

- มีการนำภูมิปัญญาท้องถิ่นมาประยุกต์ใช้อย่างเหมาะสม
- มีสถาบันการศึกษาที่หลากหลาย จำนวนมาก
- มีการอยู่ร่วมกันอย่างสมานฉันท์ ระหว่าง ประชากรที่นับถือต่างศาสนา

ศิลปวัฒนธรรม

- ประชาชนมีความตื่นตัวต่อการเข้ามามีส่วนร่วมในการพัฒนาท้องถิ่น
- มีแหล่งท่องเที่ยว เทศกาล ประเพณี ที่เป็นเอกลักษณ์ของท้องถิ่น
- แรงงานส่วนใหญ่เป็นคนในพื้นที่และไม่มีปัญหาแรงงานสัมพันธ์
- ประชาชนมีการศึกษาทั้งในระบบและนอกระบบอย่างทั่วถึง
- มี พ.ร.บ.สุขภาพ และเวชศาสตร์สุขภาพ เอื้อต่อการพัฒนาท้องถิ่น
- มีการบริหารจัดการทรัพยากรที่สมบูรณ์
- ทิศทางการพัฒนาประเทศมีแนวโน้ม เพิ่มบทบาทต่อการพัฒนาท้องถิ่นมากขึ้น
- มีท่าเทียบเรือขนถ่ายสินค้าระหว่างประเทศ (รองรับอาเซียน)
- มีแหล่งงบประมาณ และแหล่งทุนที่หลากหลาย

- มีแหล่งท่องเที่ยวชุมชนที่มีศักยภาพ จำนวนมาก
- นโยบายรัฐบาลให้ใช้เงินสะสมพัฒนาเศรษฐกิจฐานรากเพื่อการท่องเที่ยว
- มีกลไกความร่วมมือในการพัฒนาท้องถิ่นแบบมีส่วนร่วม
- จังหวัดตรังเป็น “เมืองต้องห้ามพลาต” เพื่อส่งเสริมการท่องเที่ยว

### 3.4 อุปสรรค (Threats)

- การจัดสรรเงินอุดหนุนจากรัฐบาล ลำบาก
- ทรัพยากรธรรมชาติถูกบุกรุกทำลาย สภาวะแวดล้อมเสื่อมโทรม
- ประชาชนมีภาวะเสี่ยงด้านการเจ็บป่วยและอุบัติเหตุมากขึ้น
- มีความเสี่ยงจากภัยธรรมชาติที่มีความเสียหายรุนแรง เช่น พายุไต้ฝุ่น ภัยสึนามิ ฯ
- มีปัญหาคอร์รัปชันในสังคม
- ผลผลิตด้านอุปโภคบริโภคไม่เพียงพอ
- ขาดแรงงานมีฝีมือในบางประเภทกิจการและมีแรงงานต่างด้าวมากขึ้น
- ขาดการบูรณาการในการแก้ไขปัญหาการประกอบอาชีพของราษฎร เช่น การทำสวน

ยางพารา ในที่ดินที่มีปัญหาเรื่องเอกสารสิทธิ์ เพราะหน่วยงานราชการที่เกี่ยวข้องดำเนินการล่าช้า

- มีปัญหายาเสพติดแพร่ระบาด
- ราคาพืชผลทางการเกษตรตกต่ำ
- ปัญหาค่าครองชีพสูงขึ้น
- ประชาชนบางกลุ่มยังขาดโอกาสทางการศึกษา
- เกษตรกรบางกลุ่มอาชีพ ขาดการรวมกลุ่ม เพื่อการจัดการผลผลิตพึ่งตนเอง และการ

ต่อรองราคา

- ระเบียบข้อกฎหมายในการพัฒนาไม่มีความชัดเจนเท่าที่ควร
- การจัดสรรงบประมาณของรัฐบาลไม่ถึงกลุ่มเป้าหมาย (ประชาชน) อย่างแท้จริง
- การถ่ายโอนภารกิจมากเกินไป ไม่สอดคล้องกับจำนวนบุคลากร และงบประมาณของ

ท้องถิ่น

- ขาดการบูรณาการระหว่างส่วนราชการที่ลงไปสนับสนุนการดำเนินงานของท้องถิ่น
- การจัดการระบบน้ำ และระบบชลประทาน เพื่อการเกษตรยังไม่เพียงพอ
- ขาดพื้นที่ และระบบการจัดการขยะ ที่เหมาะสม และครบวงจร
- มีข้อจำกัดเกี่ยวกับการจัดการ/พัฒนาพื้นที่สาธารณประโยชน์ เพื่อประโยชน์สุขของ

ประชาชน

\* \* \* \* \*

## ส่วนที่ 4

### ยุทธศาสตร์การพัฒนาขององค์กรปกครองส่วนท้องถิ่นในเขตจังหวัดตรัง

\* \* \* \* \*

#### 4.1 วิสัยทัศน์การพัฒนาขององค์กรปกครองส่วนท้องถิ่นในเขตจังหวัดตรัง (พ.ศ.2560-2562)

“เป็นองค์กรหลักในการประสานพัฒนาท้องถิ่นและชุมชน



มุ่งเน้นการมีส่วนร่วมเชิงคุณภาพ  
สืบสานภูมิปัญญา  
สู่การพัฒนาเศรษฐกิจ สังคม สิ่งแวดล้อม และความสุขสู่ประชาชนอย่างยั่งยืน”

4.2 ยุทธศาสตร์การพัฒนาขององค์กรปกครองส่วนท้องถิ่นในเขตจังหวัดตรัง  
(พ.ศ.2560-2562) ประกอบด้วย

- 1.ยุทธศาสตร์การพัฒนาด้านโครงสร้างพื้นฐานควบคู่การท่องเที่ยวเชิงอนุรักษ์
- 2.ยุทธศาสตร์การพัฒนาด้านคุณภาพชีวิตและส่งเสริมการศึกษาเรียนรู้แบบองค์รวม
- 3.ยุทธศาสตร์การพัฒนาและส่งเสริมการมีส่วนร่วมของประชาชนสู่ระดับฐานราก
- 4.ยุทธศาสตร์การพัฒนาด้านการอนุรักษ์พลังงานและการจัดการ  
ทรัพยากรธรรมชาติและสิ่งแวดล้อมอย่างยั่งยืน
- 5.ยุทธศาสตร์การพัฒนาด้านการอนุรักษ์และส่งเสริมประเพณี วัฒนธรรม และภูมิปัญญา  
ท้องถิ่น
- 6.ยุทธศาสตร์การพัฒนาด้านการอยู่ดีมีสุขของท้องถิ่น
- 7.ยุทธศาสตร์การพัฒนาด้านการเมือง การบริหาร และการพัฒนาบุคลากรของท้องถิ่น

\* \* \* \* \*

## ส่วนที่ 5

### กรอบการประสานโครงการพัฒนาขององค์กรปกครองส่วนท้องถิ่น

\* \* \* \* \*

#### ☐ กรอบการประสานโครงการพัฒนา

- 1.กำหนดให้องค์กรปกครองส่วนท้องถิ่นละ 2 โครงการ ไม่จำกัดประเภทและงบประมาณของโครงการ
- 2.เป็นโครงการพัฒนาที่ประชาชนในเขตองค์กรปกครองส่วนท้องถิ่นตั้งแต่ 2 แห่งขึ้นไป ได้ประโยชน์และได้ทำความตกลงกันได้ หากเป็นโครงการประเภทถนนต้องมีขนาดกว้างไม่น้อยกว่า 6 เมตร และเชื่อมต่อระหว่าง 2 องค์กรปกครองส่วนท้องถิ่นขึ้นไป หากเป็นโครงการประเภทอื่นต้องเป็นไปในภาพรวมทั้งจังหวัด
- 3.โครงการที่เป็นลักษณะโครงสร้างพื้นฐานจะต้องกำหนดค่าพิกัด GPS

\* \* \* \* \*



ภาคผนวก

การประชุมเชิงปฏิบัติการ การจัดทำ/ทบทวนยุทธศาสตร์การพัฒนาของ  
องค์กรปกครองส่วนท้องถิ่นในเขตจังหวัดตรัง (พ.ศ.2560-2562)และ  
แผนพัฒนาสามปี (พ.ศ.2560-2562) เมื่อวันที่ 11 เมษายน 2559  
ณ ห้องรักษา ชั้น 4 โรงแรมตรัง อำเภอเมืองตรัง จังหวัดตรัง

เปิดการประชุม โดย นายกิจ หลีกภัย นายก อบจ.ตรัง



ประมวลภาพกิจกรรม การเปิดเวทีให้ผู้เข้าร่วมประชุม ร่วมแสดงความคิดเห็น  
วิเคราะห์ศักยภาพขององค์กรปกครองส่วนท้องถิ่น และ  
เสนอปัญหาความต้องการของประชาชนในเขตพื้นที่จังหวัดตรัง



มีผู้เข้าร่วมประชุม ประกอบด้วย นายก อบจ. , นายกเทศมนตรี , นายก อบต. , ปลัดองค์กรปกครองส่วนท้องถิ่น  
คณะกรรมการประสานแผนพัฒนาท้องถิ่นระดับจังหวัดตรัง , สมาชิกสภา อบจ.ตรัง , ภาคประชาสังคม , ภาคเอกชน,  
หัวหน้าส่วนราชการ และข้าราชการในสังกัด อบจ.ตรัง

❖ ยุทธศาสตร์การพัฒนาและแนวทางการพัฒนาขององค์กรปกครองส่วนท้องถิ่นในเขตจังหวัดตรัง (พ.ศ.2560-2562)

| ยุทธศาสตร์การพัฒนา   | แนวทางการพัฒนา  | ประเภทโครงการ  |
|--|---|--|
| 1. ยุทธศาสตร์การพัฒนาด้านโครงสร้างพื้นฐานควบคู่การท่องเที่ยวเชิงอนุรักษ์ | 1.1 ก่อสร้างปรับปรุงบำรุงรักษา ถนน สะพาน ทางเท้า และท่าเทียบเรือ ขยายเขตและติดตั้งไฟฟ้าแสงสว่าง สาธารณะ | 1.1.1 ก่อสร้างถนน  |
|  |   | 1.1.2 ก่อสร้างท่อระบายน้ำ                                      |
|  |   | 1.1.3 ปรับปรุงถนน  |
|  |   | 1.1.4 ปรับปรุงท่อระบายน้ำ                                      |
|  |   | 1.1.5 ขยายเสริมผิวจราจร  |
|  |   | 1.1.6 ก่อสร้างท่าเทียบเรือ , ที่จอดเรือท่องเที่ยว และ ลานจอดรถ |
|  |   | 1.1.7 ก่อสร้างสะพาน  |
|  |   | 1.1.8 ขยายเขตและติดตั้งไฟฟ้าสาธารณะ                            |
|  |   | 1.1.9 จัดซื้อวัสดุงานก่อสร้าง<br>ฯลฯ                           |
|  | 1.2 พัฒนาระบบจราจร  | 1.2.1 ติดตั้งสัญญาณไฟจราจร                                     |
|  |   | 1.2.2 ปรับปรุงสัญญาณไฟจราจร                                    |
|  |   | 1.2.3 ปรับปรุงเครื่องหมายจราจร<br>ฯลฯ                          |
|  | 1.3 พัฒนาและจัดหาแหล่งน้ำ เพื่ออุปโภคบริโภค   | 1.3.1 ก่อสร้างและปรับปรุงระบบประปาหมู่บ้าน                     |
|  |   | 1.3.2 ขุดลอกแหล่งน้ำ   |

|  |  |   |
|--|--|---|
|  |  | 1.3.3 บูรณาการเพื่อดูแลแม่น้ำต้ง<br>ฯลฯ |
|--|--|---|

70

| ยุทธศาสตร์การพัฒนา | แนวทางการพัฒนา   | ประเภทโครงการ   |
|--------------------|--|---|
|                    | 1.4 พัฒนาระบบขนส่ง   | 1.4.1 ก่อสร้างและปรับปรุงสถานีขนส่ง<br>ฯลฯ  |
|                    | 1.5 พัฒนางานวางผังเมือง  | 1.5.1 จัดทำผังเมืองรวมของจังหวัด<br>ฯลฯ   |
|                    | 1.6 ก่อสร้างปรับปรุงระบบคมนาคมสู่แหล่งท่องเที่ยว   | 1.6.1 ก่อสร้างปรับปรุงเส้นทางคมนาคมเข้าสู่แหล่งท่องเที่ยว<br>ให้ได้มาตรฐาน<br>1.6.2 เผยแพร่ประชาสัมพันธ์แหล่งท่องเที่ยวของจังหวัดต้ง<br>ฯลฯ   |
|                    | 1.7 เพิ่มศักยภาพการพัฒนาแหล่งท่องเที่ยวให้เป็น<br>มารีน่าแห่งอันดามันและการท่องเที่ยวชุมชน | 1.7.1 เผยแพร่ประชาสัมพันธ์แหล่งท่องเที่ยวของจังหวัด<br>1.7.2 สนับสนุนส่งเสริมกิจกรรมเทศกาลงานประเพณี<br>ของจังหวัด<br>1.7.3 ฝึกอบรมผู้ให้บริการและผู้มีอาชีพด้านมัคคุเทศก์<br>1.7.4 ปรับปรุงภูมิทัศน์แหล่งท่องเที่ยวและที่จอดรถเรียบร้อย ฯ<br>1.7.5 ส่งเสริมและพัฒนาแหล่งท่องเที่ยวชุมชน<br>1.7.6 ส่งเสริมอาชีพด้านการท่องเที่ยว<br>1.7.7 พัฒนาการบริหารจัดการการท่องเที่ยวชุมชน<br>ฯลฯ |
|                    | 1.8 การส่งเสริมความรู้ประเพณี และวัฒนธรรมท้องถิ่น<br>สู่ชาวต่างชาติ ที่มีอยู่ในจังหวัดต้ง  | 1.8.1 เชิญชวนชาวต่างชาติในจังหวัดต้ง แลกเปลี่ยน เรียนรู้<br>กับชาวต้ง   |



|  |  |   |
|--|--|---|
|  | 1.9 ส่งเสริมการท่องเที่ยวโดยชุมชน<br>ฯลฯ | ฯลฯ<br>1.9.1 พัฒนาแหล่งท่องเที่ยว สินค้าและบริการในชุมชนเชิงนิเวศน์<br>1.9.2 พัฒนาบุคลากรด้านการท่องเที่ยวในชุมชนเชิงนิเวศน์<br>ฯลฯ |
|--|--|---|

|                    |                |               |
|--------------------|----------------|---------------|
| ยุทธศาสตร์การพัฒนา | แนวทางการพัฒนา | ประเภทโครงการ |
|--------------------|----------------|---------------|

|  |  |  |
|--|--|--|
| <p>2. ยุทธศาสตร์การพัฒนาด้านคุณภาพชีวิตและส่งเสริมการศึกษาเรียนรู้แบบองค์รวม</p> | <p>2.1 ส่งเสริมการจัดสวัสดิการและนันทนาการ</p> <p>2.2 ส่งเสริมสุขภาพอนามัยของประชาชน</p> | <p>2.1.1 จัดกิจกรรมผู้สูงอายุ,เยาวชน,ครอบครัวและผู้ด้อยโอกาส</p> <p>2.1.2 ก่อสร้างซ่อมแซมอาคารบ้านพักผู้สูงอายุและผู้ด้อยโอกาส</p> <p>2.1.3 สงเคราะห์เบี้ยยังชีพผู้สูงอายุและผู้ด้อยโอกาส</p> <p>2.1.4 ก่อสร้างศาลาเอนกประสงค์เพื่อการสันทนาการของชุมชน</p> <p>2.1.5 การบริหารจัดการกิจการสงเคราะห์คนชรา</p> <p>2.1.6 การจัดทำข้อมูลผู้ยากไร้และผู้ด้อยโอกาส ฯลฯ</p> <p>2.2.1 จัดอบรมและให้ความช่วยเหลือด้านสุขภาพอนามัย การป้องกันโรคและยาเสพติดของประชาชน</p> <p>2.2.2 จัดซื้อวัสดุอุปกรณ์และเวชภัณฑ์ป้องกันโรค</p> <p>2.2.3 จัดทำข้อมูลสุขภาพของประชาชน</p> <p>2.2.4 ก่อสร้างและสนับสนุนการก่อสร้างสนามกีฬา</p> <p>2.2.5 จัดการและสนับสนุนการแข่งขันกีฬา</p> <p>2.2.6 สนับสนุนอุปกรณ์กีฬา</p> <p>2.2.7 จัดตั้งศูนย์สุขภาพ ฯลฯ</p> |
|--|--|--|

| ยุทธศาสตร์การพัฒนา | แนวทางการพัฒนา   | ประเภทโครงการ  |
|--------------------|--|--|
|                    | <p>2.3 การรักษาความปลอดภัยในชีวิตและทรัพย์สินของประชาชน</p> <p>2.4 พัฒนาศักยภาพบุคลากร</p> <p>2.5 ส่งเสริมและสนับสนุนการจัดเก็บข้อมูล การวิจัย การใช้ข้อมูลประชาสัมพันธ์</p> | <p>2.3.1 อบรมให้ความรู้ด้านวินัยจราจร</p> <p>2.3.2 อบรมให้ความรู้ การรักษาความปลอดภัยให้กับชุมชน</p> <p>2.3.3 อบรมอาสาสมัครตำรวจชุมชน</p> <p>2.3.4 โครงการป้องกันและต่อต้านยาเสพติดในสถานศึกษา ชุมชน หมู่บ้านฯ</p> <p>2.3.5 สนับสนุนกิจกรรมอาสาสมัครป้องกันภัยฝ่ายพลเรือน</p> <p>ฯลฯ</p> <p>2.4.1 อบรมให้ความรู้ด้านปฏิบัติงาน ระเบียบกฎหมาย ให้กับข้าราชการองค์การบริหารส่วนจังหวัด ส่วนราชการและองค์กรปกครองส่วนท้องถิ่นอื่น</p> <p>ฯลฯ</p> <p>2.5.1 ส่งเสริม จัดทำวิจัย การจัดเก็บข้อมูลพื้นฐานด้านต่าง ๆของจังหวัด</p> <p>2.5.2 ส่งเสริมการจัดตั้งศูนย์ข้อมูลท้องถิ่นระดับจังหวัด</p> <p>ฯลฯ</p> |

| ยุทธศาสตร์การพัฒนา  | แนวทางการพัฒนา   | ประเภทโครงการ  |
|---|--|--|
| 3. ยุทธศาสตร์การพัฒนาและส่งเสริมการมีส่วนร่วม<br>ของประชาชน | 2.6 ส่งเสริมการศึกษาของประชาชนทุกระดับ                 | 2.6.1 จัดหาวัสดุอุปกรณ์การเรียนการสอนให้กับโรงเรียน<br>ทุกระดับ<br>2.6.2 สนับสนุนปฏิรูปการศึกษาและพัฒนาสถานศึกษาของ<br>จังหวัด ทั้งสายสามัญ สายอาชีพ และการศึกษานอก<br>โรงเรียนให้สอดคล้องกับสภาพพื้นที่<br>2.6.3 สนับสนุนทุนการศึกษาแก่เยาวชนเพื่อการพัฒนาชุมชน<br>2.6.4 ส่งเสริมด้านเทคโนโลยีการสื่อสาร (ICT)<br>ฯลฯ |
|   | 2.7 เพิ่มช่องทางในการรับรู้ข่าวสารให้แก่ประชาชน<br>ฯลฯ | 2.7.1 จัดตั้งศูนย์บริการด้านวิชาการ การเรียนรู้และเทคโนโลยี<br>สาขาต่าง ๆ<br>2.7.2 จัดเก็บรวบรวมเอกสารที่สำคัญของจังหวัด<br>ฯลฯ  |
|   | 3.1 ส่งเสริมการมีส่วนร่วมของประชาชน                    | 3.1.1 ฝึกอบรมให้ความรู้ด้านการเมืองการปกครองตามระบอบ<br>ประชาธิปไตย แก่ประชาชน ชุมชนและสมาชิกสภา<br>ท้องถิ่น ฯ<br>3.1.2 จัดกิจกรรมองค์กรปกครองส่วนท้องถิ่นเคลื่อนที่<br>3.1.3 จัดกิจกรรมประชาสัมพันธ์ของหน่วยงาน<br>3.1.4 จัดกิจกรรมให้ประชาชนมีส่วนร่วมในการบริหารงาน<br>ของหน่วยงาน ฯลฯ                              |

| ยุทธศาสตร์การพัฒนา | แนวทางการพัฒนา   | ประเภทโครงการ   |
|--------------------|--|---|
|                    | 3.2 ส่งเสริมระบบป้องกันและบรรเทาสาธารณภัย                            | 3.2.1 จัดซื้อวัสดุอุปกรณ์และครุภัณฑ์ป้องกันและบรรเทาสาธารณภัย<br>3.2.2 จัดแผนป้องกันบรรเทาสาธารณภัย<br>3.2.3 อบรบให้ความรู้ อบรมและเจ้าหน้าที่ ฯลฯ  |
|                    | 3.3 พัฒนาระบบบริหารจัดการของหน่วยงาน                                 | 3.3.1 ค่าใช้จ่ายในการบริหารงานของหน่วยงาน<br>3.3.2 จัดหาครุภัณฑ์เพื่อใช้ในการพัฒนาหน่วยงาน<br>3.3.3 ก่อสร้างปรับปรุงอาคารบ้านพักของหน่วยงาน<br>3.3.4 ก่อสร้างอาคารสำนักงานโรงเก็บพัสดุ<br>3.3.5 ก่อสร้างปรับปรุงสถานที่ปฏิบัติงาน<br>3.3.6 จัดทำข้อมูลพื้นฐานของจังหวัด ฯลฯ |
|                    | 3.4 สนับสนุนให้มีการประสานงานระหว่างองค์กรปกครองส่วนท้องถิ่น ประชาชน | 3.4.1 อบรมให้ความรู้กับผู้มีส่วนเกี่ยวข้องในการจัดทำแผนพัฒนาท้องถิ่น จังหวัด อำเภอบึง และแผนชุมชน   |

|  |                 |  |
|--|-----------------|--|
|  | และชุมชน<br>ฯลฯ | 3.4.2 จัดตั้งศูนย์บริการข้อมูลและความรู้ให้แก่ประชาชน<br>3.4.3 จัดประชุมเชิงปฏิบัติการบูรณาการแผนพัฒนาประจำปี<br>ฯลฯ |
|--|-----------------|--|

|                    |                |               |
|--------------------|----------------|---------------|
| ยุทธศาสตร์การพัฒนา | แนวทางการพัฒนา | ประเภทโครงการ |
|--------------------|----------------|---------------|

|  |  |   |
|--|--|---|
| <p>4. ยุทธศาสตร์การพัฒนาด้านการอนุรักษ์พลังงานและการจัดการทรัพยากรธรรมชาติและสิ่งแวดล้อมอย่างยั่งยืน</p> | <p>4.1 สร้างจิตสำนึกและความตระหนักในการจัดการทรัพยากรธรรมชาติและสิ่งแวดล้อม</p> <p>4.2 ฝังระวางและฟื้นฟูธรรมชาติและสิ่งแวดล้อม</p> <p>4.3 บำบัดและฟื้นฟูธรรมชาติและสิ่งแวดล้อม</p> <p>4.4 จัดระบบบำบัดน้ำเสีย</p> <p>4.5 บำบัดและจัดการขยะ</p> | <p>4.1.1 สร้างจิตสำนึกในการอนุรักษ์ทรัพยากรธรรมชาติและสิ่งแวดล้อม</p> <p>4.1.2 ส่งเสริมปลูกป่าที่สาธารณะหรือสองข้างทาง</p> <p>4.1.3 หนึ่งท้องถิ่น หนึ่งป่าชุมชน<br/>ฯลฯ</p> <p>4.2.1 ก่อสร้างพรางป้องกันเขตตลิ่ง</p> <p>4.2.2 ขุดลอกลำคลอง แม่น้ำ ฯลฯ</p> <p>4.2.3 การฟื้นฟูธรรมชาติและสิ่งแวดล้อม<br/>ฯลฯ</p> <p>4.3.1 ก่อสร้างปรับปรุงสวนสาธารณะ</p> <p>4.3.2 ส่งเสริมการปลูกไม้ดอกไม้ประดับในที่สาธารณะและสองข้างทาง<br/>ฯลฯ</p> <p>4.4.1 ก่อสร้างระบบรวบรวมและบำบัดน้ำเสีย<br/>ฯลฯ</p> <p>4.5.1 จัดตั้งสถานที่ทิ้งขยะรวมของจังหวัด</p> <p>4.5.2 ก่อสร้างเตาเผาขยะรวมของจังหวัด</p> <p>4.5.3 จัดตั้งธนาคารขยะในชุมชน</p> <p>4.5.4 ส่งเสริมการจัดการขยะในชุมชน</p> <p>4.5.5 จัดตั้งระบบรวม การจัดการขยะในกลุ่มพื้นที่<br/>ฯลฯ</p> |
|--|--|---|

| ยุทธศาสตร์การพัฒนา   | แนวทางการพัฒนา   | ประเภทโครงการ  |
|--|--|--|
| <p>5. ยุทธศาสตร์การพัฒนาด้านอนุรักษ์และส่งเสริมประเพณี วัฒนธรรม และภูมิปัญญาท้องถิ่น</p> | <p>4.6 ส่งเสริมและสร้างจิตสำนึกการอนุรักษ์พลังงาน</p><br><p>5.1 ส่งเสริมศาสนา ศิลปวัฒนธรรม และประเพณี ภูมิปัญญาท้องถิ่น</p> <p>ฯลฯ</p> | <p>4.6.1 ส่งเสริมการใช้พลังงานทางเลือกให้แก่ประชาชน</p> <p>4.6.2 จัดตั้งศูนย์การเรียนรู้พลังงานทดแทน</p> <p>4.6.3 สร้างจิตสำนึกในการอนุรักษ์พลังงาน</p> <p>ฯลฯ</p> <p>5.1.1 ก่อสร้างศูนย์บริหารกิจการศาสนา ศิลปวัฒนธรรม</p> <p>5.1.2 ส่งเสริมกิจกรรมประเพณีวัฒนธรรมประจำปี</p> <p>5.1.3 สนับสนุนฟื้นฟูภูมิปัญญาท้องถิ่น และศิลปพื้นบ้าน</p> <p>5.1.4 ส่งเสริมกิจกรรมทางศาสนาทุกศาสนา</p> <p>5.1.5 จัดทำประวัติหมู่บ้านและบุคคลสำคัญของจังหวัด</p> <p>5.1.6 จัดตั้งศูนย์การเรียนรู้ด้านศิลปวัฒนธรรม ประเพณี และภูมิปัญญาท้องถิ่น</p> <p>ฯลฯ</p> |



| ยุทธศาสตร์การพัฒนา                                 | แนวทางการพัฒนา  | ประเภทโครงการ  |
|--|---|--|
| 6. ยุทธศาสตร์การพัฒนาด้านการอยู่ดีมีสุขของท้องถิ่น | <p>6.1 สนับสนุนและส่งเสริมเพื่อสร้างความเข้มแข็งให้กับเกษตรกรรายย่อยในภาคการเกษตร โดยใช้ปรัชญาเศรษฐกิจพอเพียง</p> <p>6.2 พัฒนาและส่งเสริมอาชีพให้กับประชาชน ฯลฯ</p> | <p>6.1.1 สนับสนุนโครงสร้างพื้นฐานเพื่อการเกษตร</p> <p>6.1.2 พัฒนาให้ความรู้และเทคนิควิธีการในเรื่องเศรษฐกิจพอเพียง/เศรษฐกิจฐานราก ฯลฯ</p> <p>6.2.1 ฝึกอบรมอาชีพให้แก่ประชาชน</p> <p>6.2.2 จัดหาอาชีพเสริมให้แก่ผู้มีรายได้น้อย</p> <p>6.2.3 จัดหาวัสดุในการประกอบอาชีพการเกษตร</p> <p>6.2.4 จัดตั้งศูนย์สาธิตการตลาด และศูนย์เทคโนโลยีเพื่อการเกษตร</p> <p>6.2.5 ก่อสร้างร้านจำหน่ายผลผลิตการเกษตร และสินค้าหนึ่งตำบลหนึ่งผลิตภัณฑ์</p> <p>6.2.6 ส่งเสริมและสนับสนุนในการเพิ่มมูลค่าสินค้าทางการเกษตรและสินค้าหนึ่งตำบลหนึ่งผลิตภัณฑ์</p> <p>6.2.7 พัฒนาผลิตภัณฑ์ชุมชน ด้านตราสินค้า และบรรจุภัณฑ์</p> <p>6.2.8 เพิ่มพูนความรู้และทักษะฝีมือให้แก่ประชาชน</p> <p>6.2.9 ส่งเสริมและพัฒนายาอาชีพที่สอดคล้องกับตลาด</p> <p>6.2.10 ส่งเสริมการจัดตั้งสหกรณ์ ควบคู่การพัฒนาเศรษฐกิจ</p> |

|  |  |   |
|--|--|---|
|  |  | <p>ชุมชน</p> <p>6.2.11ส่งเสริม สนับสนุนการจัดตั้งร้านวิสาหกิจชุมชน</p> <p>ฯลฯ</p> |
|--|--|---|

|                    |                |               |
|--------------------|----------------|---------------|
| ยุทธศาสตร์การพัฒนา | แนวทางการพัฒนา | ประเภทโครงการ |
|--------------------|----------------|---------------|

|  |  |  |
|--|--|--|
| <p>7. ยุทธศาสตร์การพัฒนาด้านการเมือง การบริหารและการพัฒนาบุคลากร ของท้องถิ่น</p> | <p>6.3 สนับสนุนการจัดบริการเพื่ออำนวยความสะดวก ให้แก่ประชาชน</p> <p>6.4 สนับสนุนการพัฒนาเศรษฐกิจฐานราก</p> <p>6.5 ส่งเสริมการจัดการความรู้ เพื่อการพัฒนาชุมชน ท้องถิ่นอย่างยั่งยืน<br/>ฯลฯ</p> <p>7.1 สนับสนุนการพัฒนาองค์กรปกครองส่วนท้องถิ่น ตามแนวทางการบริหารจัดการที่ดี<br/>ฯลฯ</p> | <p>6.3.1 ส่งเสริมการจัดตั้งเคาน์เตอร์บริการของรัฐ</p> <p>6.3.2 จัดตั้งศูนย์เครือข่ายองค์กรปกครองส่วนท้องถิ่น</p> <p>6.3.3 สร้างความสัมพันธ์ระหว่างรัฐกับประชาชน<br/>ฯลฯ</p> <p>6.4.1 จัดตั้งกลุ่ม/เครือข่ายเศรษฐกิจฐานราก</p> <p>6.4.2 สนับสนุนเครือข่ายธุรกิจและประชารัฐ</p> <p>6.4.3 ส่งเสริมธุรกิจเพื่อสังคม<br/>ฯลฯ</p> <p>6.5.1 พัฒนาศักยภาพนักการจัดการความรู้ชุมชนท้องถิ่น</p> <p>6.5.2 จัดการความรู้เพื่อการพัฒนาชุมชนท้องถิ่นอย่างยั่งยืน</p> <p>6.5.3 ประชุมเชิงปฏิบัติการจัดการความรู้สู่ประชาคมอาเซียน</p> <p>6.5.4 มหกรรมการจัดการความรู้สู่ตรังเมืองน่าอยู่<br/>ฯลฯ</p> <p>7.1.1 อบรบให้ความรู้แก่บุคลากรของ องค์กรปกครองส่วนท้องถิ่น</p> <p>7.1.2 ส่งเสริมคุณธรรม จริยธรรมให้แก่บุคลากรของ องค์กรปกครองส่วนท้องถิ่น<br/>ฯลฯ</p> |
|--|--|--|